ANTONIO COCCHIA Punto Orafo Prezioso in Grosseto Viale Matteotti, 27 Tel. 0564/414088
WACHERON COSTANTIN - EBERHARD - LONGINES - MUHLOT - REVUE - MOVADO
RATHRONO WEIL - BUCCI - VETTA - BEKO - CASIO - SWATCH - TIMBERLAND
CHIMENTO - CENERE - LINDAERRE - LA NOUVELLE BARUE
CESAA - RICCI - OTTAVIANI - ZARAMELLA - DI CRISTOFALO - GREGGIO
MONTBLANC - PARKER - AURORA
OROLOGI DI ANTIQUARIATO ecc.ecc.



Il drammatico scenario che si è presentato ai soccorritori *(Foto Jaccarino)*



Il corpo di uno dei morti coperto con un telo *(Foto Bf)*

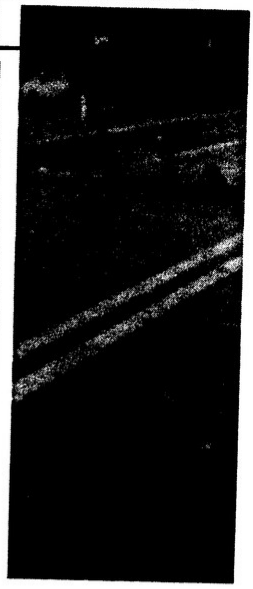

Una strage all'Albinia

Cinque morti in uno scontro sull'Aurelia

di Vincenzo Santolamazza

AURELIA come un mattatoio; cinque cadaveri dilaniati sull'asfalto vicino al bivio di Albinia; più che una strada sembrava di essere in mezzo ad una città della Bosnia.

Cinque cadaveri e sei enormi lenzuoli bianchi per metter insieme i pezzi dei corpi maciullati in un raggio di oltre cinquanta metri.

In mezzo alla Statale quello che rimaneva di una Golf bianca e nella fossetta laterale un'autocisterna; poteva essere scoppiata una bomba. Nessuno si sarebbe meravigliato. Le vittime erano dipendenti della ditta Coccimiglio di Montevarchi; provenivano da Cecina dove lavoravano dall'inizio dell'anno per la costruzione del nuovo ospedale. Alle 12 avevano terminato il turno di lavoro e, come ogni venerdì, stavano stavano rientrando a casa.

Questi i loro nomi: Andrea Dagliuzzi, 60 anni; il figlio Mariano di 26 anni; Gennaro Mocerino, 31 anni; Giorgio Panico di 27 anni, tutti residenti a Somma Vesuviana e Vincenzo Alfieri, 33 anni, abitante a Saviano in provincia di Napoli.

Nell'impatto è rimasto leggermente ferito anche il conducent dell'autobotte Claudio Borrone, 29 anni, abitante a Quagliaro in provincia di Napoli; è stato medicato e subito dimesso dall'ospedale San Giovanni di Dio. Sotto shock non voleva parlare di quei terribili momenti; ha tentato disperatamente di spostarsi sulla destra; tutto inutile quella macchina, come un proiettile bianco, ha colpito il bisonte della strada all'altezza del paraurti anteriore e quindi è schizzata all'indietro piroettando più volte su se stessa in mezzo alla carreggiata. Claudio Borrone, conosciuto dagli altri Cb con il soprannome di «O' Chiavino», è uscito a fatica dal posto di guida e quindi si è appoggiato al cassone con le mani nei capelli; l'arrivo dell'ambulanza non gli ha dato la possibilità di mettere a fuoco quello che era successo.



Andrea Dagliuzzi



Gennaro Mocerino



Mariano Dagliuzzi



Giorgio Panico

Subito dopo sono cominciate ad arrivare le macchine della polizia stradale polstrada, dei carabinieri, autobotti dei vigili del fuoco. La gente di Albinia è uscita di corsa dalle case. Sembrava davvero l'apocalisse e subito dopo quei lenzuoli hanno reso tangibile il peso della tragedia. Una delle più tremende di questi ultimi anni.

Come può essere successo? Non ci sono testimoni. In molti, poco prima delle 14, hanno sentito un boato, ma nessuno era vicino al punto dell'impatto. La ricostruzione della tragedia quindi può contare esclusivamente sulla logica e le deboli tracce dei pneumatici sull'asfalto.

Vicino a Castiglione della Pescaia

Operaio in coma E' uscito di strada

UN giovane operaio è ricoverato in gravissime condizioni a Siena dopo un incidente stradale avvenuto vicino a Castiglione della Pescaia. Si tratta di Marco Petragli, 19 anni, residente nella località turistica.

I medici dell'ospedale Misericrodia di Grosseto gli hanno riscontrato gravissime contusioni e lesioni in varie parti del corpo. La prognosi è riservata perché l'automobilista ha riportato un trauma a carico del cervello.

Si è quindi reso necessario il trasferimento del paziente nel reparto di neurochirurgia dell'ospedale di Siena.

I medici verso le 12 di ieri lo hanno sottoposto ad un delicato intervento chirurgico alla testa; la prognosi è riservata e le condizioni dell'operaio vengono tenute costantemente sotto controllo.

Si teme infatti che possano sopraggiungere delle complicazioni ad aggravare il già precario quadro clinico.

Su quanto accaduto sono in corso una serie di accertamenti da parte dei carabinieri di Castiglione della Pescaia; il giovane ha perso il controllo della sua Citroen Ax nei pressi dello stabilimento tessile Paoletti.

L'operaio stava infatti rientrando a casa e doveva percorrere non più di 500 metri; la vettura si è spostata sulla sinistra ed è finita nella fossetta laterale alla carreggiata. A distanza di pochi minuti sono sopraggiunti altri automobilisti che hanno prestato i primi soccorsi.

J13 - JC0004: F2T

ASSOCIAZIONE ITALIANA DI CULTURA CLASSICA DELEGAZIONI DI GROSSETO E FIRENZE

Patrocinio: Comune di Grosseto
Comune di Castiglione della Pescaia

VESTI NUOVE PER UN VECCHIO BURATTINO

"BREVE VIAGGIO INTORNO A PINOCCHIO"

di GIOVANNI STEFANI

Casa editrice Polistampa, Firenze

DOMENICA 12 GIUGNO, ORE 17.30

LA BUSSOLA, PUNTA ALA

E' una sponsorizzazione culturale di:

ANTONIO COCCHIA
GIOIELLIERE E PERITO PREZIOSI
IN GROSSETO E FIRENZE

G53 - GC0034: F1B

Comune di Grosseto

«FESTA DEL FIUME»

Ombrone

ISTIA D'OMBRONE

11/12 GIUGNO:
POMERIGGIO
- Escursioni sul fiume con canoe e barche a remi
- Trekking equestre
- Percorsi storici guidati

SERA
- Istia a tavola

11 Giugno (ore 21,00):
- **Dimostrazione discipline equestri** c/o «Coop Le Ginestre - (Loc. Stacciole)

12 GIUGNO (ore 21,00):
- **Liscio in piazza** (Istia)

POGGIO CAVALLO

11/12 GIUGNO:
POMERIGGIO
- Mostra parapendio / paracadutismo
- Mostra artigianato
- Mostra prodotti eno - gastronomici
- Mostra acquarelli

SERA
12 GIUGNO (ore 19,00)
Spettacolo musicale con il gruppo irlandese «The Birkin Tree»

S. MAMILIANO
TRAPPALA
ALBERESE

18/19 GIUGNO
25-26 GIUGNO
Prosegue la «Festa del Fiume»

INFORMIAMO
che fino al 26 Giugno è possibile attraversare il fiume OMBRONE da S. Mamiliano - Trappola a Marina d'Alberese e viceversa.

in collaborazione con:
General Consulting - Coop. Spazio Verde - Coop. Maremmagica - Coop. Quick Service - Coop. L'Albatro



I cadaveri mutilati sparsi sull'asfalto *(Foto Bf)*

La statale continua a mietere vittime

Uno scenario raccapricciante

L'inferno è subito dopo il cavalcavia di Albinia; gli operai stanno montando le barriere verso l'Albegna e tutti pensano ad un cambio di strada per i lavori.

Niente di più sbagliato. A meno di un chilometro ci sono cinque morti. Dalle 14 i carabinieri fanno passare solo i residenti; la morte è in mezzo alla strada.

Due camiosti sono rimasti isolati con i loro Tir; quando sono arrivati la trappola era già scattata per cinque volte. Non hanno il coraggio di scendere sono rimasti ammutoliti nella cabina di guida.

Davanti ai capannoni artigianali di Albinia c'è dentro una fossetta una cisterna con il frontale accartoccato; più avanti la griglia di un radiatore, un altoparlante, un'antenna, la maniglia di uno sportello, una batteria. Dalla parte opposta uno degli sportelli anteriori di una Golf, un parabrezza un pezzo di guarnizione. A qualche metro un cadavere; vicino un mangianastri, sulla riga di mezzeria c'è una scarpa marrone con i lacci ancora legati; un sacchetto di nylon con una tuta da lavoro, un paio di jeans sporchi di calcina; la testata della Golf è spaccata in due; da una parte c'è il blocco col filtro dell'olio e dall'altra il blocco di banco. Ed ancora pezzi di ferro, la marmitta, il semiasse anteriore con tanto di guarnizione di gomma, la parabola di un faro e lo specchietto retrovisore. Vicino ad un brandello dell'abitacolo dell'auto un pezzo di plastica che sembra la protezione di una damigiana; gli scontrini del pedaggio dell'autostrada, una tessera sindacale della Cisl. Ed ancora tre Tex: «L'artiglio ha colpito», «L'ora della violenza», «I Cacciatori di scalpi». Lunghe file sull'Aurelia; il caos comunque è stato scongiurato perché gli automobilisti provenienti da nord sono stati dirottati dai carabinieri sulla strada provinciale della Giannella. La Polstrada cerca testimonianza e studia la traiettoria seguita dalla Golf.

Una strage accompagnata anche da un destino baro; qualche centinaio di metri prima c'è la barriera new jersey. Il violento impatto contro il cemento armato, probabilmente sarebbe stato meno disastroso. *(v.s.)*



I resti di tre dei cinque operai *(Foto Bf)*



L'auto disintegrata dopo l'urto *(Foto Bf)*



Vincenzo Alfieri

La Golf viaggiava a velocità sostenuta ed ha iniziato a sbandare in modo repentino; l'autista ha cercato di correggere la traiettoria sterzando verso sinistra. E' stato il primo atto della tragedia; nel giro di meno di venti metri l'impatto.

Gli occupanti sono stati sbalzati fuori; solo uno è rimasto intrappolato con i piedi sul sedile posteriore ed una parte del busto riverso sulla carreggiata. La mano sinistra stringeva un pezzo di plastica, forse la maniglia all'interno dell'abitacolo a cui l'uomo si è aggrappato quando si è accorto che la macchina aveva iniziato a sbandare.

Nessuno a caldo poteva dare un nome al cadavere; aveva un paio di calzini di colore rosso scuro e pantaloncini neri.

«Lo abbiamo subito coperto — ha detto uno dei soccorritori — perché è rimasto senza testa». Più avanti un altro lenzuolo copre un pezzo di gamba staccata di netto all'altezza dello stinco.

«E' vicino ad un altro cadavere — aggiunge un secondo soccorritore — ma quell'arto non sappiamo a chi appartiene». Troppi pezzi di carne sparsi sull'asfalto. Polizia, carabinieri e vigili del fuoco, hanno lavorato a lungo ma non hanno potuto fare miracoli.

Quando sono arrivati i carri funebri è stato deciso di far allontanare tutti i curiosi che sostanavano in silenzio dietro ad una rete; la gente si è allontanata ammutolita.

Sono scomparsi i lenzuoli ed i cadaveri ricomposti dentro le bare. Sull'asfalto ancora scarpe e pezzi di carrozzeria, insieme ad una busta piena di biancheria sporca.

I cinque muratori stavano tornando a casa; sulla carreggiata anche un cedolino della busta paga.

Un milione e 344mia lire, al netto delle trattenute. 700 chilometri da fare ogni settimana sull'Aurelia con una macchina a pieno carico per un salario garantito.

Autista minaccia i carabinieri

UN automobilista che, invece di esibire i documenti, aveva cominciato a sparlare ed a minacciare i carabinieri è finito davanti al pretore di Massa Marittima. Si tratta di David Vanni, 21 anni, residente nella cittadina del Balestroin via Volturno.

Il magistrato gli ha inflitto due mesi e 25 giorni di reclusione; l'imputato ha infatti chiesto ed ottenuto il patteggiamento della condanna. Oltre alle parole grosse nei confronti dei militari l'accusato doveva anche rispondere della detenzione di un coltello di genere proibito. David Vanni era assistito dall'avvocato Michele Mensi. Oltre alle parolacce uno dei militari aveva subito anche avuto escoriazioni giudicate guaribili in 3 giorni.

Il tribunale della libertà dovrà esprimersi in merito al sequestro di due cavalli nel centro ippico di Scarlino Scalo. I proprietari degli animali sono Piero Leone e Albinia Grechi. Secondo il magistrato ci sarebbero delle irregolarità nel passaggio degli animali dalla Romania sino in Maremma; il difensore, avvocato Faccendi, ritiene invece che l'acquisto dei sia animali sia regolare per cui devono essere restituiti. Sembra che i cavalli siano stati acquistati al prezzo di 1800 dollari.

Sarà restituito il fucile ad un cacciatore che era stato bloccato subito dopo aver colpito ed ucciso una cappellaccia, uccello protetto. A sparare era stato Antonio Polidori, residente in provincia di Firenze; il fatto risaliva allo scorso ottobre ed il cacciatore aveva chiesto alla procura circondariale il dissequestro del fucile semiautomatico. Dopo un primo rifiuto era ricorso al tribunale della libertà che ha accolto la richiesta.

G18 = GAG0221- EXO

AGENZIA - ASSISTENZA - CONCESSIONARIA PER GROSSETO E PROVINCIA DELLA CULLIGAN ITALIANA S.p.A. AZIENDA LEADER NEL TRATTAMENTO DELLE ACQUE

RICERCA

per il potenziamento della propria attività su Grosseto e provincia un giovane collaboratore diplomato militesente con patente auto, potrà costituire titolo di preferenza l'attività svolta precedentemente nel settore della vendita di libri, sanitari per la casa o prodotti chimici.

PER LA SELEZIONE INVIARE CURRICULUM VITAE MANOSCRITTO A: Propaganda s.a.s. Via Derna 9 Grosseto.

J06 = JUG00-I- F2H

ISTITUTO VENDITE GIUDIZIARIE

DEL TRIBUNALE DI GROSSETO

Via Fabio Filzi n. 6 - Grosseto - Telef. 0564/20138

GIOVEDI' 16 giugno 1994 alle ore 9 e seguenti

ASTA GIUDIZIARIA

- Capalbio, località Vallerama: Gruppo elettronico diesel - Sarchiatore - bascula 15 q.li.
- Follonica, Via Marconi n. 30: due smontagomme - macchina elett. assetto gomme, Fiat UNO D - GR/252974.
- Orbetello, Via dei Mille 16: macchinario per panificio.
- Grosseto, località Rugginosa, presso Concessionaria Ringressi: Autovettura Renault GR/296052 - Fotocopiatrice.

LEGGETE *Il Salvagente*

IN EDICOLA IL GIOVEDÌ

J01 = JUG00-I- F2B

universo ASSICURAZIONI

UNA DINAMICA IMPRESA PRESENTE SU TUTTO IL TERRITORIO PROVINCIALE

GROSSETO - Via De' Caiboli, 14 - Tel. 0564/21579

ARCIDOSSO - Via Roma 12/B - FOLLONICA - Via Palermo, 59/A

GROSSETO - Viale Giusti, 53 - ORBETELLO - Via Vol. del Sangue, 5/A

J563 = KNF1421- ARW

HORIZON

La nuova gestione del RISTORANTE **NALESSO**

Vi aspetta per proporvi

LE NUOVISSIME SPECIALITÀ

gastronomiche, a prezzi contenuti in un ambiente completamente ristrutturato, con salette riservate. Troverete nel servizio la cordialità e la cortesia che ricercate.

E' GRADITA LA PRENOTAZIONE

CHIUSURA SETTIMANALE MERCOLEDI'

VIA AURELIA SUD KM. 173 - RISPESCIA (GR) TEL. 0564/405030

TAGLIA = T-S2-I- 0FL

A GROSSETO

ARGENTO

IN

REGALO!!!

Le Gioiellerie

CESARONI

Piazza del Mercato, 3 - Via S. Martino, 48

OROMODA

Via Ricasoli, 6

offrono ai propri clienti uno speciale omaggio in argento.

CONSULTATECI - OCCASIONE UNICA

LOTTIZZAZIONI E ZONE AGRICOLE

Il consiglio incarica il sindaco di stipulare l'accordo di programma con la Regione

Casalone, giallo delle date

Polemiche e colpi di scena

MAXILOTTIZZAZIONE al Casalone, dalla Prefettura un atto in grado di scompaginare le carte in tavola.

Soltanto 3 giorni fa il prefetto di Grosseto quantificava il numero degli uomini delle forze dell'ordine in cerca di una sistemazione abitativa: 120 unità. Una richiesta incompatibile con quanto sinora convenuto tra Comune e Acli che prevedevano di destinare alle forze dell'ordine 98 appartamenti (di cui 10 recuperati dal cambio di destinazione dei 34 mila metri cubi inizialmente finalizzati al commercio) dai quali stornarne 50 per gli sfrattati. Se è vero dunque che le forze dell'ordine grossetane necessitano di 120 alloggi e se è vero che quell'insediamento al di fuori del Prg è possibile in virtù di un legge varata proprio per rinforzare i contingenti impegnati nella lotta alla criminalità organizzata, è quindi ovvio che la stima sinora fatta è sottodimensionata rispetto alle reali esigenze.

Nel susseguirsi delle varie operazioni compiute dal Comune a partire dal **14 gennaio 1994** e rese note ieri dal dipartimento urbanistica balza agli occhi una dimenticanza.

Nella cronologia fornita dall'amministrazione si legge: **1 giugno** l'amministrazione comunale comunicava via fax alla Regione la volontà della stessa a stipulare l'accordo di programma relativo alla realizzazione dell'intervento sia pure con alcune modifiche concordate anche col consorzio proponente. **2 giugno** il sindaco aveva un incontro con i rappresentanti della Regione al termine del quale veniva stabilito di rinviare la stipula dell'accordo all'approvazione della richiesta di deroga sul termine sancito dalla legge, richiesta inoltrata dalla Regione stessa al ministero. Non viene citata l'approvazione della delibera di giunta avvenuta il **2 giugno** scorso che dava semaforo verde alla stipula dell'accordo di programma con la Regione e la successiva delibera dei **3 giugno** che ne sospendeva l'efficacia perché — si legge nella cronolologia — occorreva attendere l'approvazione della richiesta di deroga sul termine sancito dalla legge che era ormai scaduto. Sorge inoltre un dubbio: se i termini erano scaduti quell'accordo si poteva sottoscrivere?

Sembra inoltre chiaro scorrendo la bozza dell'accordo di programma che le Acli avevano già dato la disponibilità ad accettare le modifiche proposte dal Comune per le quali Valentini dice che si renderà necessario modificare addirittura la legge. Già il **24 maggio 1994** le Acli dichiaravano di accettare le condizioni che sarebbero state assentite dal Comune. Condizioni che la giunta comunale precisava il **25 maggio**: opere di urbanizzazione a carico dei proponenti; determinazione delle quantità necessarie al direzionale, commerciale e artigianale trasformando il resto in residenziale; verifica delle strutture scolastiche; previsione di un principio in funzione del quale le Acli di Arezzo dovessero privilegiare le imprese locale per la convenzione e le cooperative per le vendite; verifica dell'inserimento sull'uso degli alloggi pubblici anche per gli sfrattati; verifica del progetto relativamente alle tipologie standard e compatibilità con il tessuto esistente. Il **30 maggio** il consorzio Acli approvava quanto concordato col Comune, si diceva disponibile a dare al comune 6 mila metri cubi per servizi, ad acquistare e sistemare a verde pubblico tutta l'area tra la zona artigianale e il nuovo insediamento ad assumersi gli oneri per le opere di urbanizzazione, ad identificare i soggetti locali (coop, artigiani, industriali, Cna) anche privilegiandoli nei rapporti di collaborazione e committenza.

Adelante Loriano

ALLO stato attuale tre questioni: 1) un proprietario terriero grossetano ha vinto un terno al lotto e i suoi terreni sono passati da seminativi a edificabili nello spazio di un mattino; 2) si è dato il via alle procedure sull'intervento senza sapere quanti alloggi chiedeva esattamente la Prefettura (vero destinatario dell'operazione); 3) si è decisa la firma dell'accordo di programma prima di sapere se la deroga sui termini era stata accettata. Il problema è che in Comune, abituati ad altri ritmi (museo e teatro insegnano), quando si tratta di correre hanno qualche problema. E allora, parafrasando il Manzoni: «Adelante Loriano, ma con judicio». *(a.c.)*

Le minoranze partono all'attacco «Questa legge deve essere abrogata»

IL CONSIGLIO comunale ha autorizzato, contrarie le minoranze, il sindaco a firmare l'accordo di programma con la Regione Toscana per la lottizzazione al Casalone.

Nell'ordine del giorno, approvato dalla maggioranza e votato anche da Vanelli eletto come indipendente nelle liste di Ppi, si puntualizza che il consiglio si riserva ulteriori verifiche ed approfondimenti nel termine previsto dalla legge 142/1990 per la formale ratifica dell'accordo ed impegna altresì la giunta comunale a trasmettere alla quarta commissione consiliare ogni atto concernente la questione, prima di ogni eventuale decisione. Il consiglio si dice, inoltre, consapevole che le modifiche, a favore dell'interesse pubblico, apportate dalla giunta al progetto approvato dal Cer, presuppongono una modifica legislativa dei vari presupposti che sono seguiti all'articolo 18 della legge 203, proprio in quelle parti più perverse e più preoccupanti della legge stessa. In sintesi la posizione di giunta e maggioranza è che la legge che consente di costruire un nuovo grande quartiere al di fuori del Prg, è di quelle da cancellare, ma che l'amministrazione è obbligata, per il bene della città e per la ricaduta economica che determinerà, a non ignorarla.

Di tutt'altro avviso le minoranze. Testimonianza, Ppi, Movimento Toscana (che è il nome del nuovo gruppo fondato da Carotta dopo la sua uscita dalla Lega Nord), Rifondazione comunista, An e Rinnovamento hanno chiesto l'approvazione di un altro ordine del giorno (condiviso e approvato anche dalla maggioranza) nel quale si afferma che «la legge 203 del 1991, in base alla quale il programma è ipotizzato, è celebrativa della degenerazione di tangentopoli di cui rappresenta uno degli elementi apicali». Nel documento si invita il parlamento ad abrogarla ed a trasferime i fondi alle situazioni di disagio sociale e di emergenza abitativa. Giudizio condiviso da maggioranza e sindaco che ha dichiarato: «Qualora le modifiche non venissero accettate, non stipulerò la convenzione».

Vivace il dibattito.

Agresti dice no a nome del Msi-An e chiede le dimissioni del presidente della IV commissione, Frascino, reo di aver reso noti i verbali di commissione. La posizione del Msi è dura: questa operazione stravolge il Prg e penalizza gli operatori grossetani che hanno acquistato aree fabbricabili a ben altro costo. Allocca e Amarugi bocciano il progetto per conto di Rifondazione, contestano che Grosseto sia malavitosa e accusano la giunta di accettare, per pochi spiccioli, che la città si sviluppi disarmonicamente. Matrisciano (Ppi) è contrario come Romualdi che chiede di sapere a quale prezzo viene ceduto il terreno, e a quale cifra verranno venduti gli immobili. Cozzupoli (Rinnovamento) vuol sapere come questo si raccorda col Prg. Vanelli si distingue e giudica positivamente l'intervento per il ritorno economico che assicurerà alla collettività.

Frascino (Alleanza per Grosseto) ribatte ad Agresti: «I verbali delle commissioni sono pubblici; li ho resi noti in nome della trasparenza» e difende l'operazione che — dice — non è stata accettata in modo passivo. Casini (Rinnovamento) come imprenditore è favorevole, come consigliere comunale ha grossi dubbi. Lecci (Rinnovamento) è contrario e si chiede che fine abbiano fatto gli ambientalisti che nulla hanno detto sul rischio di ipercementificazione della città. Valentini dice che la lottizzazione si aggiungerà alle previsioni del Prg.

Rinviata, infine, sembra a lunedì la discussione sul trasferimento del liceo Classico a lungo attesa dagli studenti presenti in aula.



Gli studenti del Classico dovranno tornare in consiglio

Ford Green Cars concessionaria Ford presenta

Finalmente il climatizzatore per tutti

E' arrivata l'estate, davanti a te chilometri di sole e di caldo. In certe condizioni un'auto climatizzata è la prima forma di sicurezza attiva per te e per gli altri perché ti fa guidare sempre fresco e sereno. Per questo oggi ti offriamo su Fiesta Cayman Clima il climatizzatore originale con ricircolo dell'aria e deumidificazione, incluso nel prezzo.



Fiesta Cayman Clima

L. 15.970.000*

prezzo chiavi in mano bloccato fino alla consegna

VALORE AGGIUNTO GREEN CARS AUTORADIO 2003 R

*VERSIONE NAVY 3 PORTE ESCLUSO ARIET

Il successo Fiesta è sicurezza, confort e design.

Su Fiesta Cayman Clima hai di serie: • Airbag lato guida • Motori 1.1i - 1.3i allo stesso prezzo • Scocca rinforzata • Cinture con pretensionatore • Sistema FIS antincendio • Sedili antiscivolamento • Barre d'acciaio laterali • Piantone dello sterzo collassabile • Volante ad alta sicurezza • Sterzo a rapporto variabile VRS • Sedile posteriore frazionato • Alzacristalli elettrici • Chiusura centralizzata • Avvisatore acustico luci accese • Vernice micalizzata • Paraurti stesso colore della carrozzeria.

Dal 10 al 20 giugno. 10 giorni per entrare nel clima Fiesta.

SIAMO APERTI

SABATO 11 E DOMENICA 12

Ford Green Cars s.r.l. SEDE VENDITA E ASSISTENZA: GROSSETO Viale Monterosa, 54/A - Tel. 0564/457455-457654 FILIALE FOLLONICA: Via del Fabbro, 2 - Tel. 0566/56945

Non viene esclusa nei prossimi giorni la presenza di Juan Carlos

La barca dei reali di Spagna alle regate europee di Punta Ala

di Guido de Lalla

E' ormai ai nastri di partenza il «Primo Campionato Europeo Ims» riservato ad imbarcazioni «Yacht Ims con Gph» della categoria Crociera e Regata e Loa superiore a 8,51 metri.

Vi parteciperanno le migliori imbarcazioni europee e le regate si terranno nel mare del Golfo di Punta Ala dal 14 al 19 giugno.

Già da domani, domenica 12 giugno, arriveranno gli equipaggi che daranno vita a sei giorni di regate che si preannunciano particolarmente avvicenti, sia a livello agonistico che spettacolare.

Ma la notizia del giorno non riguarda certamente le regate, anche se importantissime, ma chi vi prenderà parte: su tutti il nome dell'imbarcazione spagnola che appartiene nientemeno che ai Reali di Spagna. E' possibile che sia presente, o a partecipare o, quanto meno, ad assistere alle gare, il Re di Spagna Juan Carlos, in quanto all'interno dell'imbarcazione, oltre ai miglior skipper spagnoli, vi saranno alcuni familiari del Re. Quindi si può capire di che livello è questa regata che avrà anche i più grandi armatori greci, tedeschi, svizzeri ed altri ancora. Nomi altisonanti che verranno comunicati all'ultimo momento, anche se il loro arrivo non è sicuro.

Per gli amanti della vela e delle grandi imprese del «Moro di Venezia» nella recente «America's Cup», si potrà vedere all'opera numerosissimi membri di quell'equipaggio che è entrato nella storia vincendo la «Luis Vuitton Cup» e poi sfidando fino all'ultimo «America³». Ma non soltanto questi personaggi: oltre a coloro che parteciperanno alla gara (molte personalità italiane e straniere potrebbero giungere a regate già iniziate) sono previste le riprese sia dalle reti Fininvest che da Tele Più Due, con i migliori commentatori in fatto di vela, un canovaccio che ricorda la Coppa America.

Certo che basterebbe solo la presenza di Re Juan Carlos a rendere unica questo campionato europeo, la certezza sicura non c'è, ma la presenza dell'imbarcazione reale potrebbe veramente portare la persona più rappresentativa della Spagna e di gran parte del mondo.

Per gli amanti di questo sport, si dovranno «accontentare» di skipper e armatori famosi, sempre personaggi di non poco conto.

Le cave di Roselle condannate a chiudere

SEGNI particolari, nessuno. Dati certi, uno solo: la chiusura entro la fine del mese. Niente più ruspe e martelli pneumatici, bombe e materiale d'escavazione. Le cave a Grosseto hanno i giorni contati. Il comune ha deciso: l'attività estrattiva a Roselle è destinata a scomparire. E c'è di più, non rientra nelle previsioni del Prg che da quelle parti ha individuato insediamenti completamente diversi dal passato.

La polemica è aperta. E adesso scendono in campo i lavoratori. Stamani gli operai delle cave grossetane saranno ricevuti dal sindaco Valentini e subito dopo ci sarà un summit tra Comune, Provincia e organizzazioni sindacali. Una riunione fiume per capire e soprattutto per conoscere se esistono delle soluzioni alternative. Anche perché, a questo punto, il posto di lavoro di circa 60 dipendenti è appeso soltanto alle parole. In questo contesto entra in ballo l'individuazione di altri siti. Negli ultimi tempi è spuntato fuori il nome di Campagnatico. Ma tutto è in altomare non fosse altro che il comune è ancora commissariato e alla ricerca di un sindaco. Tutto si allunga.

Dall'incontro di stamani, insomma, dovrebbero uscire novità rispetto agli ultimi giorni. Nel frattempo sull'argomento interviene il segretario provinciale della Cgil, Roberto Stefanelli.

«Non vogliamo entrare nel merito di chi ha più responsabilità rispetto ai ritardi — scrive — e sulle decisioni che dovevano essere prese al fine di garantire nel territorio la continuità delle attività estrattive, indispensabili al settore dell'edilizia. Siamo consapevoli che la stessa si garantisce solo se questa viene eseguita nel pieno rispetto dell'ambiente, ripristinando gli stessi terreni di coltivazione una volta terminata la fase estrattiva».

Secondo Stefanelli non si può accettare che i ritardi siano pagati dai lavoratori con la perdita del posto di lavoro. «Ci pare ovvio — afferma — che le cave possono essere dismesse solo contestualmente alla presentazione di un piano particolareggiato di siti alternativi che garantisca la prosecuzione dell'attività lavorativa».

La Cgil si dichiara contraria a decisioni che non assumono come vincolo tale impostazione, perché «il nostro territorio già fortemente penalizzato sul piano dell'occupazione non può sopportare il lusso di impedire il lavoro in comparti potenzialmente produttivi».

«Pericoloso per l'ambiente il decreto Spini»

Modifiche alla centrale Enel di Montalto di Castro, insorgono i Verdi

IL decreto Spini, che aveva bloccato i lavori per l'impianto di gassificazione e del terminal per il metano di Montalto di Castro, nel contesto della costruzione della centrale Enel, «va rivisto dal punto di vista delle conseguenze ambientali ed in relazione all'autorizzazione all'esercizio concessa con il parere favorevole del ministero dell'ambiente».

Questo quanto rende noto il direttore generale del ministero dell'ambiente, Corrado Clini, che osserva che «proprio l'applicazione restrittiva del decreto Spini espone Montalto ad uno scellerato rischio ambientale L'autorizzazione all'esercizio del 3.500 Mw della centrale rilasciata dal ministero dell'industria nel 1992 - dice Clini - con i pareri favorevoli dell'ambiente e della sanità, è condizionata al rispetto di severi limiti alle emissioni e questi limiti possono essere rispettati solo se la centrale verrà alimentata con gas naturale in misura non inferiore al 40%».



La centrale di Montalto

Clini definisce «fantasiosa» la soluzione di sostituire il gas con l'olio combustibile a bassissimo tenore di zolfo che richiederebbe la requisizione di 2,5 miliardi di tonnellate di questo combustibile ogni anno. Mentre il metanodotto della Snam può fornire al massimo il 20% del gas richiesto. Applicando il decreto Spini e qualora l'Enel volesse confermare la previsione di esercizio di 3.500 Mw, l'ente enrgetico - sostiene Clini - dovrà ricorrere all'impiego di oli combustibile per la quota mancante. Tutto ciò per Clini provocherebbe l'innalzamento dei limiti delle emissioni inquinanti con gravi rischi per l'ambiente, e richiederebbe la realizzazione di un impianto di desolforazione dei fumi con una produzione abnorme di gesso (400.000 tonnellate l'anno) da collocare in discarica.

Contro questa presa di posizione del direttore generale del ministero dell'ambiente hanno replicato i verdi Gianni Mattioli e Massimo Scalia. «Se uno degli ultimi atti dell'ex ministro dell'ambiente Valdo Spini, quello che annullava l'impianto di gassificazione - sottolineano i due deputati verdi - aveva ridato alla gente di Maremma la speranza di non vedere del tutto sconvolta una delle zone più belle d'Italia, ora il direttore generale del ministero dell'ambiente sollecita il nuovo ministro ad annullare il decreto. Se dovevamo preoccuparci dell'arrivo di Matteoli al ministero dell'ambiente, forse ora dovremo temere di più i funzionari che tentano di anticiparne addirittura le decisioni, sempre in chiave antiambientale».

Bloccata l'attività processuale

Gli avvocati contro le censure del giudice Cordova

ANCHE Grosseto gli avvocati hanno proclamato lo stato di aggitazione, così come avviene in tutta Italia, astenendosi dal partecipare ai dibattimenti in seguito alla controversia nata a Napoli fra magistratura e legali.

a Grosseto la camera camera penale, presieduta dall'avvocato D'Amato: «in piena sintonia con il consiglio dell'ordine degli avvocati e procuratori (presidente l'avvocato Tozzi) che, riunitosi in via d'urgenza attesa l'eccezionalità della situazione ha adottato una autonoma delibera, avente ad oggetto anche le udienze civili, riuniti in assemblea gli avvocati e procuratori del Foro, ha deliberato a sua volta l'astensione da tutte le udienze penali (fatta eccezione di quelle riguardanti imputati detenuti, udienze di convalida, nonché camere di consiglio relative a misure cautelari personali e reali), fino a tutto il giorno 16/6/1994, riservando l'adozione di ulteriori iniziative all'esito delle riunioni degli organismi rappresentativi nazionali fissate per la prossima settimana.

Il significato dell'astensione è quello di protestare contro una censura all'esercizio del diritto di manifestazione del pensiero e del diritto di associazione ravvisabile nel comportamento del procuratore Agostino Cordova».

La camera penale ha anche ricordato la figura di Luigina Del Signore, la giovane cancelliera morta improvvisamente per una attacco cardiaco nel corso di un processo.

J31 - JC000-I- F40

COAP
Centro Orientamento Aggiornamento Professionale

Azienda speciale C.C.I.A.A. Grosseto

FORMAZIONE E AGGIORNAMENTO DELLE PICCOLE E MEDIE IMPRESE

LA QUALITA' NELL'EROGAZIONE DEI SERVIZI COMMERCIALI

Periodo: 27 - 28 Giugno 1994
Destinatari: Responsabili ed addetti alle funzioni aziendali di marketing, di vendita e di erogazione dei servizi.
Quota di iscrizione: 130.000
Sede c/o Camera di Commercio I.A.A.

RAPPORTO AZIENDA-BANCA

Periodo: 29 - 30 Giugno 1994
Destinatari: Responsabili finanziari ed amministrativi e loro collaboratori.
Quota di iscrizione: 130.000
Sede c/o Camera di Commercio I.A.A.

Per nformazioni ed iscrizioni Telefonare al n. 430.229

LEGGETE *Il Salvagente*
IN EDICOLA IL GIOVEDÌ

A18 - ZNA350P- U01

SOLO 247.000 LIRE AL MESE*



ŠKODA Forman da Lire 13.593.000
chiavi in mano*

NuovaDemi Via Smeraldo, 25
Grosseto - Tel. 0564/451140

*IMPORTO FINANZIATO LIT. 7.996.800 - ISTRUTTORIA LIT. 399.800 - 32 RATE MENSILI DI LIT. 346.954 - T.A.N. 9% T.A.E.G. 11,83% - DURATA FINO AL 30.06.94 SALVO APPROVAZIONE FINGERMA S.P.A. - PER ULTERIORI INFORMAZIONI CONSULTARE I FOGLI ANALITICI PUBBLICATI A TERMINE DI LEGGE.
**A.R.I.E.T. ESCLUSA.

Ci credo, è ŠKODA.

A496 - AOA026I- F2M

OPERA

Weekend of Love

SABATO 11 GIUGNO
OCCHIO AL BACIO
"MANY SURPRISE FOR LADIES & GENTLEMEN!"
INFO CALL 0564/862608 - S.S. AURELIA KM. 140 - ANSEDONIA (GR)

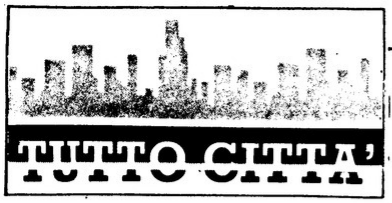

RITROVI

BLACK SUN Punta Ala, tel. 0564/922456-413314
Tutti i fine settimana ed i giorni festivi si balla con «High energy with new hits».
Disc-jockey Stefano Calvi.

DISCOTECA FOUR ROSES Marina di Grosseto
Il sabato sera e nei giorni festivi la discoteca offre la possibilità di trascorrere qualche ora ballando in allegra compagnia.
Musiche all'avanguardia, con il vulcanico Flavio Mencarelli alla consolle.

CHEZ DANI Grosseto, v.le Europa, tel. 0564/454601
Tutte le sere il locale offre spettacoli ed attrazioni di livello nazionale ed internazionale.
Si ricorda alla clientela che nel locale è in funzione anche un piano bar.
Chiuso nella giornata di lunedì.

SALA EDEN Grosseto, Bastione Garibaldi, tel. 26285
Il locale rimarrà chiuso per ferie.
La data di riapertura verrà comunicata dalla direzione del locale.

CINEMA

Grosseto-**EUROPA I** via Danimarca, tel. 454543
Anche i commercialisti hanno un'anima

Grosseto-**EUROPA II** Via Danimarca, tel.454543
Mario, Maria e Mario di Ettore Scola. Con Giulio Scarpati

Grosseto-**MARRACCINI** Via Mazzini, tel.20157
Caro diario di Nanni Moretti
premio per la regia a Cannes

Grosseto-**MODERNO** Via Tripoli, tel. 22429
Il locale resta chiuso per ferie

Orbetello-**SUPERCINEMA** Corso Italia, tel.867176
Una pura formalità

Orbetello-**ATLANTICO** Corso Italia, tel.867453
Il locale resterà chiuso per ferie fino al 15 del mese

Castelderpiano-**ROMA** Via Veneto 6, tel.955592
Il profumo della papaya verde

Pitigliano-**MODERNO** P.Repubblica 17, tel.615705
Chiuso per ferie

Roccastrada-**MASSIMO** Tel. 565037
Chiuso per ferie

FESTE

ISTIA D'OMBRONE

Serata alle Ginestre

LA seconda edizione della «Festa del fiume Ombrone», l'iniziativa patrocinata dal comune di Grosseto, in collaborazione con un gruppo di imprese, che si propone di valorizzare il territorio lungo l'intero tratto del fiume, offrendo la possibilità di effetuare escursioni sul fiume con canoe e barche a remi, percorsi storici guidati, trekking equestre.
Per la serata odierna vi segnaliamo due iniziative messe in cantiere dal Centro Ippico «Le Ginestre» in località Stiacciole. Alle 20,45 prenderà il via una esibizione di salto ad ostacoli con la partecipazione degli allievi della scuola di equitazione del Centro stesso. A seguire è prevista una «sfilata» di otto-dieci ragazzi, che potrebbe prendere il titolo di «Il cavallo nello sport e nella vita». I piccoli cavalieri faranno passerella vestiti da indiano, cowboy, dressagisti, amazzone, giocatore di polo e via dicendo. Al termine ricca salsicciata per tutti.
Nel programma della «festa del fiume» per il week-end troviamo, per domani alle 19, nella Tenuta di Poggio Cavallo, anche un concerto dei «The Birkin Tree» (un gruppo formato da cinque elementi che pro pone musica classica irlandese e scozzese), insieme a mostre artigianali, di prodotti eno-gastronomici locali, di acquarelli e pittura *(m.c.)*

PARROCCHIA

GROSSETO

Festa S. Cuore

ENTRA nel vivo la festa del Sacro Cuore, che già ieri ha vissuto i primi momenti significativi culminati con la processione presieduta dal vescovo Angelo Scola.
Oggi la giornata è dedicata alla celebrazione degli anniversari di matrimonio. Nel pomeriggio, alle 16, saranno aperti gli stand delle associazioni e dei gruppi parrocchiali lungo viale della Pace. Alle 17, «Prophezia in concerto». Alle 21 sul palco la compagnia «Noi di Maremma» presenta «Bentornati da Parigi».
Domani, domenica, alle 11,30 la messa solenne celebrata dal vescovo emerito Adelmo Tacconi. Alle 16 scendono in campo i ragazzi dell'Azione cattolica e quelli degli scout Agesci per un appassionante incontro di calcio. Alle 17 ancora musica: concerto della corale «I giovani di ieri». Alle 18 da piazza Galeazzi il lancio del palloncino della pace. Alle 21,30 spettacolo «La parrocchia in festa» con gli Stop. I giovani di ieri, la Corale del Grifone di Grosseto. Poi lotteria.
Il parroco, don Felice Vinci, invita i grossetani a riscoprire nella festa i valori che legano la comunità cristiana.

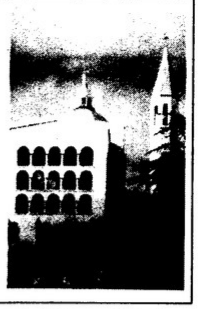

APPUNTAMENTI

MARINA DI GROSSETO

Avis-Four Roses

La discoteca Four Roses di Marina di Grosseto, dopo una stagione ricca di soddisfazioni, chiude questa sera i battenti con una festa della sezione Avis di Grosseto. I tanti donatori di sangue del nostro comprensorio si daranno appuntamento nel rinomato locale della frazione balneare per un party che sarà riscaldato dal vulcanico disc-jockey Flavio Mencarelli, il quale mixerà i migliori successo.



Flavio Mencarelli, dj del Four Roses

ANSEDONIA

Occhio al Bacio

DOPO il successo ottenuto ieri sera con Week-end of love, il più grande spazio multimediale della provincia, «Opera», propone anche questa notte una serata all'insegna del sano divertimento. Occhio al bacio! Questo è il nome del gioco che gli animatori del locale hanno inventato per intrattenere il numeroso pubblico che ogni week-end affolla il ritrovo.

ORBETELLO

Mostra Martini

SARA' all'aperto e avrà come cornice il verde dei giardini pubblici di Orbetello l'ennesima mostra di pittura di Antonio Martini. Il pittore non può usare le mani a causa di una malattia che l'ha colpito nella prima infanzia ma l'impedimento fisico con ha vinto la sua volontà di mettere sulla tela le sensazioni chi vive e per questo, Antonio, si serve dei piedi per intingere i pennelli nei colori.
La mostra di Antonio Martini durerà oggi e domani e i suoi amici di Orbetello l'aiuteranno a sistemare al meglio una trentina dei suoi quadri nello spazio verde del locale «Le Giranatine» che si affaccia sul giardino aperto della cittadina lagunare.

CELEBRAZIONE



GROSSETO

Busto di Pascoli

IN occasione dei 50 anni della fondazione della scuola media statale «Giovanni Pascoli» in piazza Rosselli, varie sono state le manifestazioni organizzate dal preside Celata e da tutti i suoi collaboratori, per celebrare degnamente tale importante ricorrenza.
Il tutto è culminato nella serata conclusiva in cui è stato scoperto il busto del celebre poeta, opera dello scultore Giovanni Stefani.
Il bronzo è un «ritratto materico», ben esprimente la personalità del Grande, perché l'autore ha saputo fermare il suo dominio sulla forma, rendendo estremamente ed interiormente espressiva la materia, interpretando la psiche dell'uomo-poeta Giovanni Pascoli.
Il «fanciullino» è tutto in quell'espressività ingenuità, pur nell'adulto, in quelle scavature lievi, in quello sguardo profondo e in quelle labbra leggermente dischiuse: non vi è il sorriso, ma neppure il tremore della disperazione ed è un'immagine pascoliana molto bella.
Matericità, geometrismo, equilibrio, sobrietà sono i caratteri essenziali di questo busto realizzato da Giovanni Stefani (che si trova nell'atrio della scuola media in piazza Rosselli) scolpito con una costante psicologica che riflerre positività ed è capace di creare nell'attento osservatore un'emotività reale e fruibile. *(giuseppina scotti)*



SOS

Sip, chiamate urgenti 197; **Carabinieri** 112; **Polizia** 113. **Polstrada** Grosseto: tel.452444; Massa, tel. 902222; Orbetello, tel. 862222; Arcidosso, tel.966500. **V.Urbani** Grosseto: tel.488500; Castiglione, tel.933870; Follonica: tel.40288; Massa 902187; Argentario: 812520; Orbetello: 867133; Roccastrada: tel.565003. **Vigili Fuoco:** Grosseto tel.115 (22222); Follonica tel.54444. Arcidosso tel. 966440. **CRI** Grosseto: tel. 22024; Castiglione tel. 933050; Follonica 40130; Massa tel.902010; Orbetello, tel.867008; Argentario, tel.833052. Marina, tel. 36359. **Guardia medica** 493333. **Montiani**: Grosseto, tel. 26451-25542. **Avis** 27008; **Vol.Ospedalieri** 27806; **Soccorso Acl** 116. Enel, 22530. **Sos Ambiente** tel.27886. **Farmacie di turno a Grosseto (numero verde 1670/17393):** 4-10 giugno «Comunale 2» (v.De Nicola). 11-17 giugno «S.Giuseppe» (v.F. Massimo). 18-24 giugno «Comunale 4» (v. Inghilterra). 25-30 giugno «Scrilli» (v.Roma).

BENZINA

QUESTI i distributori automatici della provincia.
GROSSETO: **Agip**, via Senese 223, Roselle, tel. 402290; **Q8**, via Aurelia Nord, km.179; **Agip**, via Aurelia Nord km. 179, tel. 23389; **Agip**, via Aurelia Nord, tel. 451465; **Api**, via Aurelia Nord, tel. 23408.
ORBETELLO: **Agip**, via Marconi, tel. 867038.
PORTO S.STEFANO: **Agip**, tel. 812565.
FOLLONICA: **Agip**, Aurelia, tel. 51304.
MASSA MARITTIMA: **Bargelli**, loc.Schiantapetto.
CAST. PESCAIA: **Agip**, P.Giorgini, tel. 937112.
AMIATA: Castelderpiano: **Agip**, tel 955396; Arcidosso: **Agip**, corso Toscana.
PITIGLIANO: **Agip**, tel. 616068.
PUNTA ALA: **Morello, Ivan & C**, via del Porto 3, tel 921006.
CAPALBIO: **Q8**, km. 133 Aurelia, tel. 893010.
MANCIANO: **Pampanini Aldo**, località Camerone-Marsiliana, tel. 606418. **Monteshell**, via Circonvallazione Nord, Manciano, tel. 629161. SCARLINO: **IP**, Sam Srl, km 223 Aurelia, Scarlino Scalo. ROCCASTRADA: **Api-Boncioli**, via Mazzini, tel. 563085.
CIVITELLA M.: **ESSO**, ss. 223, tel.908960.

Comunicazioni Personali

Per Barbara T. Tanti «in bocca al lupo» per il saggio di stasera, vedrai che sarai bravissima

Auguri a Stefania per il suo quattordicesimo compleanno dalla sorella Antonella

Ad Elisa che stasera affronta un importante prova auguri da Margherita

Brava Silvia siamo orgogliosi di te

I genitori

Per Susanna e Paolo che oggi si sposano, tanti affettuosi auguri dai cugini di Montiano

Tanti auguri di buon compleanno alla piccola Giulia Camarri da parte di Francesca

UN SIMPATICO MESSAGGIO AD UN PICCOLO COSTO — TELEFONARE AL 28052



Negli albi delle scuole i primi scrutini

CON l'inizio dell'estate termina la scuola: ma per molti è tempo di esami e per loro l'estate dovrà attendere ancora qualche giorno. Già quattro istituti superiori hanno messo fuori i quadri degli ammessi agli esami per il conseguimento del diploma. Non c'è male come percentuali: solo il Commerciale ha un numero superiore rispetto alle altre scuole, ma solo perché ha più quinte e quindi più alunni. Ma c'è anche chi ha fatto l'en plein: allo Scientifico, infatti, su 120 alunni, appartenenti a 6 sezioni, tutti sono stati ammessi agli esami.

Il dato si riferisce a quattro istituti superiori

Il 98% degli studenti ammessi alla maturità

Nel dettaglio il Commerciale, nelle sei sezioni riservate ai programmatori, ha avuto le note più liete, con 118 ammessi, il 100% dei frequentatori. Un po' meno bene è andata alle sezioni riservate agli amministrativi: 104 gli ammessi, mentre sono 7 coloro che dovranno rimandare il tutto al prossimo anno.

L'Istituto Professionale ha avuto, nelle due sezioni riservate agli operatori turistici, solo ammissioni (41 su 41); gli analisti contabili invece riscontrano un non ammesso contro 36 che avranno l'opportunità di prender parte agli scritti ed agli orali. Le due sezioni di analista contabile ad indirizzo informatico gestionale, ha avuto un non ammesso e 40 ammessi. La sede distaccata di Santa Fiora, invece, presenterà 24 ammessi contro 3 non ammessi.

Infine il Liceo Classico: le tre sezioni hanno presentato ben 45 ammessi agli esami di maturità, di contro soltanto un non ammesso. Insomma fino ad ora la grande maggioranza degli alunni potranno tentare l'assalto al diploma di maturità. Sui quattro istituti il 98% degli studenti potrà prendere parte agli esami, soltanto il 2% dovrà rimandare il tutto all'anno prossimo. *(g.d.l.)*

Due appuntamenti sono in programma oggi e domani, sempre con inizio alle 21

Serate di danza al Moderno

Gli spettacoli sono organizzati dalla scuola di Marinella Santini

SI terrà questa sera e domani sera, sempre con inizio alle ore 21 presso, al teatro Moderno, il tradizionale saggio spettacolo di fine corso degli allievi del Centro per lo studio della danza diretto da Marinella Santini e Raffaello Serafini. L'atteso appuntamento conclude un anno di intensa attività sia didattica che teatrale.

La nota scuola grossetana non si limita, infatti, soltanto al saggio annuale, che è certamente il lavoro più impegnativo, ma organizza inoltre serate, incontri con le scuole, varie performance che hanno lo scopo di diffondere la danza tra i giovani, con i giovani.

Il programma degli spettacoli si presenta, come sempre, vario e ben nutrito.

La prima parte della serata è ricoperta interamente da un unico lavoro: «Il mio amico Schiaccianoci», tratto dal celebre Schiaccianoci su musica di Ciaikowsky dove, accanto alla bravura delle allieve, farà da contorno un allestimento scenico veramente notevole realizzato da Anna e Arnaldo Mazzanti con i costumi di Ivan Beneventi.

Nella seconda parte vedremo un trittico ispirato agli anni venti, «Liberty Simphony», presentato con successo nel maggio scorso al Teatro comunale di Gubbio in occasione del XIII Festival Nazionale delle Scuole di danza. Concluderà «Moments of Dance», un insieme di coreografie di modern dance stile funky-jazz curate dal maestro ospite Luigi Grosso, ballerino e coreografo della Rai.

La parte tecnica sarà realizzata dal tecnico delle luci Antonio Aldi e dal macchinista Bernardino Monaci. Condurrà lo spettacolo Annarosa Pacini di Radio Grosseto.

Ecco l'elenco degli allievi iniziando dai corsi di propedeutica:

Giulia Adigetti, Marta Buccelli, Monica Ciaravella, Veronica Fantini, Sofia Marchetti, Alessandra Mazzini, Martina Nocciolini, Agnese Onorato, Veronica Rinaldi, Monica Tartaglione. Valentina Cartocci, Federica Casali De Rosa, Cecilia Cecconami, Costanza Ciabatti, Raffaella Di Martino, Eleonora Fiorillo, Cecilia Mainardi, Francesa Mazzini, Francesca Papini, Anna Lisa Pellegrini, Isabella Tonini, Elisa Tovo, Ilaria Ugas, Francesca Valentini.

Corsi di tecnica accademica.

1° normale: Eleonora Andreini, Letizia Arcangeli, Pamela Bernardini, Greta Bertozzi, Manuela Biagianti, Elisabetta Bigazzi, Giulia Buriani, Carlotta Caputo, Alesandra Coralli, Lisa Giomi, Cristina Lubrani, Agnese Macrì, Antonella Marcocci, Paola Minnegolo, Caterina Morisco, Elettra Pugliese, Valentina Raffaelli, Selene Rocchetti, Eleonora Rosati, Elena Solari, Letizia Spinosa, Barbara Toni, Debora Tornesi, Elisa Triola, Silvia Vecchiarelli, Eleonora Zuffi.

Terzo normale: Sara Amici, Fiorella Annunziata, Giulia Biagi, Martina Busisi, Camilla Ghiara, Eleonora Esposito, Francesca Luison, Sara Rossi, Barbara Sodi, Monica Spalletta, Gessica tarassi, Ilaria Tonini, Martina Vitale. 4° normale: Danila Ansaldi, Elisa Casini, Virginia Carnevali, Laura Cipriani, Carolina Ferraris, Martina Ganthaler, Lucy Lubrani, Rosy Lubrani, Anna Maria Marcocci, Giulia Rechichi, Giada Sanchini, Alice Severi. 2° medio: Moira Armini, Daniela Busisi, Bianca Cocca, Francesca Cirillo, Francesca Del Pasqua, Alice Fazzari, Cristina Grechi, Valentina Lanti, Alice Loreti, Rossa Mancioni, Ilaria Marotta, Elisa Masconni, Valentina Mori, Cristina Mozzillo, Debora Musilli, Silvia Peruzzi, Giulia Pieraccini, Ginestra Sgherri, Chiara Zaccherotti.

Primo avanzato: Ilaria Brizi, Alessandra Galluzzi, Silvia Lari, Irene Letteri, Francesca Mazzarone, Antonella Mileo, Giada Parlanti, Manuela Rotili, Michela Savelli, Simona tavarnesi, Tiziana Tei. Avanzato professionale: Ilaria Baldo, Barbara Bocchi, Francesca Bocchi, Silvia Bottinelli, Elisabetta Carone, Cristina Carusi, Rachele Chafir, Cristina Mazzi, Debora Nieto, Silvia Solimeno.

Corsi di tecnica moderna. 1° medio: Chiara Buccelli, Sara Buccelli, Elda Casini, Elisa Casini, Elodie Egger, Karine Egger, Manuela Ferri, Valentina Marchetti, Melisa Pericci, Barbara Spalletta, Pamela Stella. 2° medio: Edy Bacci, Alessandra Galluzzi, Arianna La Mura, Silvia Lari, Irene Letteri, Michela Malentacchi, Elisa Masconni, Francesca Nardi, Francesca Principato, Alice Ramacciotti, Giulia Rechichi, manuela Rotili, Anna Lisa Spampani, Simona Tavernesi, Chiara Zaccherotti. Avanzato: Anna Lisa Bianchini, Barbara Bocchi, Francesca Bocchi, Silvia Bottinelli, Elisabetta Carone, Patrizia CXecchi, Rachele Chafir, Francesca Grilli, Alessia Guidi, Rossella Mozzillo, Cristina Mazzi, Debora Nieto, Monia Pucci, Sarah Santoni, Silvia Solimeno.

Corso di carattere: Eleonora Andreini, Letizia Arcangeli, Giulia Biagi, Elisabetta Bigazzi, Carlotta Caputo, Alessandra Coralli, Eleonora Esposito, Camilla Ghiara, Francfesca Luison, Antonella Marcocci, Anna Maria Marcocci, Paola Minnengolo, Elettra Pugliese, Barbara Sodi, Gessica Tarassi, Debora Tornesi, Eleonora Zuffi.

Corso di repertorio. Medio: Daniela Busisi, Bianca Ciocca, Francesca Cirillo, Alice Fazzari, Alessandra Galluzzi, Silvia lari, Irene Letteri, Elisa Masconni, Francesca Mazzarone, Antonella Mileo, Cristina Mozzillo, Giada Parlanti, Silvia Peruzzi, Giulia Pieraccini, Manuela Rotili, Michela Savelli, Ginestra Sgherri, Simona Tavernesi, Tiziana Tei, Chiara Zaccherotti. Professionale: Barbara Bocchi, Francesca Bocchi, Silvia Bottinelli, Elisabetta Carone, Cristina Carusi, Rachele Chefir, Criastina Mazzi, Debora Nieto, Silvia Solimeno.



Ballerine del centro per lo studio della danza

Stage di modern dance. Medio: Ilaria Baldo, Anna Lisa Bianchini, Patrizia Cecchi, Cristina Faggioli, Alessandra galluzzi, Francesca Grilli, Michela Malentacchi, Cristina Mozzillo, Lucia Nicoletti, Giada Parlanti, Giulia Pieraccini, Vania Pinghera, Monia Pucci, Giulia Rechichi, Manuela Rotili, Sarah Santoni, Sonia Spaghetti, Anna Lisa Spampani, Simona Tavarnesi, Chiara Zaccherotti. Avanazato: Barbara Bocchi, Francesca Bocchi, Silvia Bottinelli, Elisabetta Carone, Rachele Chafir, Alessia Guidi, Cristina Mazzi, Debora Nieto, Silvia Solimeno.

Partecipano inoltre: Mirko Biscari, David Galli, Michele Spreghini, Massimiliano Varrese.

Saggio di fine anno degli allievi del Donizetti

CONSUETO saggio di fine anno per gli allievi dei corsi di musica del centro Gaetano Donizetti.

Il saggio è in programma domani, domenica 12 giugno, nella sala del quartiere Pace, in via Unione Sovietica, messa a disposizione dalla circoscrizione con il consueto spirito di collaborazione; l'esibizione degli allievi si articolerà in due fasi, una che avrà inizio alle 18 e l'altra alle 20,30.

Questi i nominativi dei ragazzi che partecipano al saggio:

1° corso propedeutica: Alessandro Caribia, Vanessa Legaluppi, Tommaso Giommoni, Daria Montella.

2° corso propedeutica: Fabrizia Onorato, Irlanda Pighini, Simone Funghi, Roberto Pasquinuzzi, Alessandra Valenti, Giulia Varricchio, Sara Venezia, Carlotta Vercelli, Giovanni Di Meo, Francesco Di Meo, Giulio Bonazza.

3° corso propedeutica: Luca Del Fa, Filippo Fanciulli, Luisella Fantoni, Pietro Migliaccio, Jacopo Pineschi, Francesco Ingrasciotta.

Questi gli allievi dei corsi normali:

Melody Crea, Elisa Bellini, Valentina Merone, Andrea Strati, Fulvia Amerighi, Massimo Dolce, Giulia Di Felice, Federica Orrù, Silvia Coppi, Lorenzo Bozzi, Filippo Capitini, Tiziano Vergari, Marco Convertini, Marco Coppi, Veronica Ricò, Innocenzo Pighini, Filippo Manni, Simone Caoduro, Susanna Coluccia, Marco Novelli, Anna Maria Profeta, Massimo Giannetti, Elisa Brinchi Giusti.



I bambini dei corsi di propedeutica durante il saggio dello scorso anno

Giuseppe Fontana, Claudia Rossi, Sonia Soncin, Andrea Flaminio, Sara Ciacci, Caterina Molinaro, Martina Vitale, Harti Loffler, Lilian De Paolis, Filippo Manni, Umberto Bonini, Sarah Walter, Eloisa Romeo, Nicola Petrocchi, Elena Valenti, Paolo Pasquinuzzi, Marco Vagheggini, Fabrizio Biscontri, Alessio Pascucci, Eleonora Motta, Ranuccio Turolla, Massimiliano Cartolano, Luigi Zanetti, Francesco Gesuè Rizzi Ulmo, Chiara Convertiti, Riccardo Taddei, Massimo Dolce, Hannah Walter, Katia Dolce, Pier Paolo Ceccherini, Silvia Aguti, Marta Olivo, Cesare Saggini, Filippo Manni, Alessandro Golini.

Hanno collaborato alla realizzazione del saggio gli insegnanti:

Antonio Di Cristofano, Ettore Candela, Maria Rita Zanaboni, Claudio Cavalieri, Daniela Bilotti, Roberto Rossi, Riccardo Cavalieri, Sabrina Savelli, Augusto Lanzini, Michele Makarovic, Carla Baldini, Alessandro Cavalieri, Elena Amaddii.

Per il periodo estivo il centro musica Donizetti ha organizzato corsi particolari per i quali sono aperte le iscrizioni.

Consegnato durante una cerimonia

Ad Angelucci il premio della Primavera

L'associazione Primavera Maremmana ha inteso, come nel passato, testimoniare con un apposito premio, ammirazione nei confronti di quei grossetani che, magari in terre distanti dal nostro territorio, sono riusciti a diventare qualcuno.

Una sorta di ricerca di quei cervelloni che spesso in modo anonimo e modesto, rappresentano quella vis creativa e professionale di cui poter andar fieri. Senza nulla togliere a quel «Grifone d'oro» che segue da anni questo tipo d'intento, l'associazione Primavera Maremmana si è prefissa di andare alla scoperta di questi nostri conterranei e di mostrare ai Maremmani di oggi che, nonostante certe critiche di letargia e sonnolenza, la gente di questa città e di questa terra in genere, merita tanto di cappello!

Personaggi spesso schivi dall'apparire, vestiti di quell'abito, così poco indossato, della modestia, estranei ai battage pubblicitarie, alle interviste, chiusi magari in un laboratorio di ricerca, in sedi universitarie, in centri scientifici. Ed è uscito così proprio da questo minuzioso lavoro, il nome dell'ing. Angelo Angelucci, un «targato» Grosseto che, nato appunto nel capoluogo maremmano il 5 settembre del 1940, diplomatosi al locale liceo classico «Carducci Ricasoli», iscrittosi alla facoltà di ingegneria elettronica dell'ateneo pisano, con indirizzo in telecomunicazioni, nel 1966 si è laureato con il massimo dei voti ed ha iniziato una brillantissima carriera.

Il premio gli è stato consegnato nei giorni scorsi durante una cerimonia nella sala delle conferenze del Palazzo della Provincia.

Sul diamante di Parma il Bbc consuma oggi le due partite che chiudono il girone di andata

Fontemura, italiani sul mound

Cretis e Funzione partenti

SI conclude quest'oggi il girone di andata del massimo campionato di baseball con il Fontemura Bbc Grosseto che consuma le rimanenti due partite sul diamante del Cariparma.

Con i suoi lanciatori italiani, il nove di Felici e Pegoraro tenterà di mettere in cassaforte delle vittorie importantissime ai fini della volata playoff.

Alla luce delle difficoltà evidenziate nei sette precedenti impegni, nella partita riservata agli Under 23 (in cui ha subito la bellezza di 74 punti, peggio hanno fatto solo Caserta e Novara) il Grosseto dovrà necessariamente far leva sulla sua strabiliante continuità nel box di battuta (il secondo della serie A1, a 346, dopo quello del Nettuno). Nella gara in notturna, invece, se Rolando Cretis si sarà stabilità completamente dal piccolo infortunio di sette giorni fa, la squadra può stare decisamente più tranquilla, anche se permane il problema del ricevitore, alla luce dell'infortunio occorso in settimana ad Alessandro Bianchi. I tecnici Felici e Pegoraro per il secondo ed il terzo incontro con il forte Cariparma potranno però contare anche su Manuel Gasparri, protagonista dietro il piatto di casa base in due campionati di serie B.

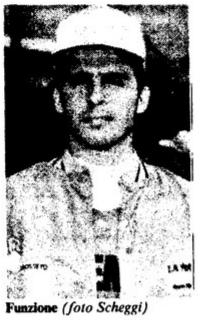

Funzione *(foto Scheggi)*

Per quello che riguarda il resto della formazione, Moreno Funzione e Rolando Cretis saranno i partenti. Questo pomeriggio alle 15,30 scenderanno in campo anche Giannoni, Alessandro Ciacci, Rosi e Secciani interni; Petruzzelli, Vecchi e Mazzieri esterni; Thomas dh.

Stasera alle 21 Thomas tornerà al centro dell'infield con Secciani in terza, mentre Andrea Ciacci verrà schierato come «designated hitter».

Il Cariparma dal canto suo risponderà prima con Betto (rilievo Baratta), poi con Paolo Ceccaroli (rilievo Fochi). Non è invece ancora pronto per partite di alto livello il convalescente Fulvio Valle.

Due numeri, per concludere. Il Fontemura in Coppa Italia occupa il sesto posto con 3 vinte e 4 perse, il Cariparma è terzo a 5-2. Nella terza sfida ducali vantano un record di 3-4 contro il 5-2 dei maremmani. Come dire che il doppio confronto odierno potrebbe concludersi con un pareggio.

Il nove rosellano va in cerca di conferme

Rosemar a Modena

TRASFERTA verità per il Gruppo Grandi Lavori Rosemar che quest'oggi è chiamato a confermare sul campo di Modena le buone prove offerte nelle ultime due giornate.

La squadra di Bertaccini infatti affronterà questo pomeriggio (ore 15,30) e questa sera (ore 21) la formazione locale del Montanari. Due partite molto importanti che, in caso di vittoria, permetterebbero ai grossetani di raggiungere gli emiliani al settimo posto in classifica. Impresa non impossibile. Se Moretti e compagni, infatti, dovessero ripetere le prestazioni offerte ultimamente la formazione del Rosemar potrebbe tornare da Modena con due successi importantissimi.

Il Montanari, reduce da una duplice sconfitta rimediata dai cugini dell'Italieri Bologna, ha nel monte di lancio l'arma più insidiosa che potrebbe creare qualche problema ai ragazzi di Monaci e Bertaccini. Nella partita del pomeriggio il pitcher partente per gli emiliani sarà Passerini, ventiquattrenne mancino, dotato di un buon dritto e di una buona curva. In serata il compito di frenare le mazze grossetane sarà affidato a Josè Solarte (sinistro pure lui) lanciatore venezuelano che sta disputando un buon campionato. Da segnalare che queste di oggi saranno probabilmente le ultime partite, per questo anno, di Luca Tavarnesi che mercoledì prossimo partirà per assolvere il servizio militare. (r.l.)

Sbiciclettata cresce l'attesa Superato il record d'iscritti

LA GRANDE manifestazione della «Sbiciclettata» si svolgerà il prossimo 19 giugno, organizzata dai dirigenti della Primavera Maremma in collaborazione con il Gc Centro Storico, Gc Europa e il Gs Maremma. Le iscrizioni hanno già superato il record dell'anno scorso di 1501 partecipanti.

Il numero 1501 della 4ª edizione è stato assegnato al sindaco Valentini. La passeggiata in bici Grosseto-Istia d'Ombrone-Grosseto, completamente gratuita ed unica nel suo genere, è entrata nel cuore dei grossetani e sta diventando un tradizionale e atteso appuntamento. Mancano pochi giorni al via ma le previsioni parlano di un ulteriore aumento di iscritti. E quest'anno c'è anche la novità dell'elezione di Miss 4ª Sbiciclettata.

Arcidosso sconfitto a Venturina può riscattarsi domani pomeriggio sull'Amiata

Basket, stasera gara decisiva per il Montani

NIENTE da fare per il **Panificio Montani** in gara-due dei playoff: la squadra, pur lottando fino all'ultimo minuto, ha pagato a caro prezzo un inizio di ripresa negativo, concedendo troppo all'attacco livornese che così ha potuto gestire un buon vantaggio nel finale. Primo tempo equilibrato con il Jolly avanti 41 a 36.

Nel secondo tempo la crisi iniziale ha permesso ai livornesi di andare, dopo cinque minuti, sul 59 a 42, arrivando al massimo vantaggio al 10° sul 72 a 48. Da qui la rimonta grossetana: al 17° 81 a 72 il punteggio con palla in mano ai grossetani, ma l'azione non si concludeva così i livornesi si sono aggiudicati l'incontro 88 a 80. Tabellino: Conti D. 2, Dragoni 3, Cigliano B. 2, Rosignoli 4, Morriconi 38, Iacobucci 9, Conti R., Cigliano R. 5, Perin 4, Turolla 13. Stasera terzo e decisivo incontro alle ore 21 in via dello Sport

L'Arcidosso esce sconfitto dal campo di Venturina nel primo match dei playoff, netta vittoria quella dei padroni di casa per 79 a 60. L'Arcidosso, privo di Firmati e con Minelli a mezzo servizio è riuscito ad opporre resistenza solo nel primo tempo. Infatti dopo lo sprint iniziale del Venturina si è portato anche a meno due al 18° ma ha chiuso la frazione sul 36 a 44. Nella ripresa non c'è stato niente da fare. Tabellino: Quattrini 14: Pii 2, Cerrullo 14; Bargagli I 13, Bargagli II 12, Filippetti 2, Minelli 3, Lovari. Domani pomeriggio il secondo incontro, alle ore 18,30 al Palazzetto di Arcidosso.

5ª B Liceo Scientifico Statale «G. Marconi» di Grosseto

La mia classe, l'anno della maturità



1) Vito Annecca
2) Federico Bartali
3) Beatrice Bencivenga
4) Federica Biondi
5) Sara Casamenti
6) Cristian Cavalletto
7) Eva Carri
8) Cristina Comandi
9) Antonino Moreno Di Biase
10) Emanuela De Carli
11) Giampaolo De Liguori
12) Eric De Lorenzo
13) Valerio Egisti
14) Eleonora Ghelardini
15) Simona Guidoni
16) Margherita Impastato
17) Sara Mattafirri
18) Francesca Menconi
19) Tiziana Siveri
20) Lucia Tagliaferro
21) Federica Tantulli
22) Beatrice Tuliani

M404 - MAS2226 EC2



PIAGGIO

INCREDIBILE OCCASIONE FINANZIAMENTO FINO A

L. 5.000.000 SENZA INTERESSI

a chi acquista un ciclomotore o uno scooter **oppure,** se il tuo vecchio due ruote targato è da buttare noi te lo SUPERVALUTIAMO L. 500.000 per l'acquisto di uno scooter 125, 150, 200 cc.

OMAGGIO PERSONALIZZATO IN **ORO** 18 KT

CONCESSIONARIA

AMBROGI - ARCIDOSSO

VIA ROMA, 34-46 - TEL. 0564/966447



GILERA

OFFERTA VALIDA FINO AL 30/06/1994

La vittoria a Renzo Dragoni su Charro seguito da Riccardo Giudici

Concluso il Tres cross country

CON la vittoria di Renzo Dragoni è calato il sipario sul «Tres cross-country», manifestazione organizzata dall'Associazione Cm Equitazione in collaborazione con l'Hyppomaremma. Il cavaliere grossetano, in sella a Charro, un promettente mezzosangue di proprietà del Centro Ippico Cm, si è infatti aggiudicato la terza tappa ed è risultato primo nella classifica finale davanti a Riccardo Giudici.

Nella tappa conclusiva del Tres cross-country, che si è svolta nel Centro Ippico Cm della Giannella, su un percorso molto selettivo di 3.000 metri (disegnato dal colonnello Guidi, delegato tecnico Ante e controllato dall'ispettore Stefano Pastorelli), in cui erano stati sistemati 18 ostacoli fissi di altezza variabile tra i 90 centimetri ed il metro, Renzo Dragoni su Charro, con il tempo di 7'32", ha superato Riccardo Giudici su Vetulo, Niccolò Canepa su Rambo, Pasquale Rispoli su Pais, Michela Manciati su Zorro e Fabio Mazzantelli su Shara.

La classifica finale: 1° Renzo Dragoni punti 30; 2° Riccardo Giudici 28; 3° Pasquale Rispoli punti 20; 4° Niccolò Canepa 17; 5° ex aequo Barbara Duchi e Michela Manciati; 7° Luigi Galeazzi 11; 8° Mauro Scotto 7.

Al «Tres cross-country», che si è concluso al club House del Cm Equitazione con le premiazioni effettuate dalla signora Guidi e da Cinzia Manciati, hanno assistito un folto stuolo di appassionati. La manifestazione è riuscita anche sotto l'aspetto tecnico-sportivo con la presenza di 25 binomi. Logica quindi la soddisfazione dei titolari del Cm Equitazione e dello sponsor, la Red Horse di Follonica, che hanno dato appuntamento per la 2ª edizione. *(m.cal)*



Le premiazioni finali del Tres cross country

Passalacqua, da stasera le semifinali

Prima del fischio d'inizio in programma la cerimonia di premiazione

PRIMA del via delle semifinali, una è in programma questa sera fra Nuova e Piombino, saranno effettuate le premiazioni speciali della 20ª Coppa Passalacqua.

Il premio «Renzo Trovò» per il miglior giocatore del torneo se l'è aggiudicato il forte difensore della Nuova Grosseto Barbanella Emiliano Grewing, che ha ottenuto una media voto di 6,55. Secondo si è piazzato Leonardo Cioccoloni (Sauro) 6,50 mentre terzo è risultato Massimiliano Valli (Piombino) con 6,45.

Il premio «Maffei» quale miglior portiere della manifestazione è andato ad Alessandro Tosini (Sauro) che ha avuto una media voto di 6,20 ed ha subito un solo gol. Tosini ha preceduto Cini (Massetana) che vanta una media di 6,18 e Posta (Castelderpiano) con 6,15.

Il premio «Alessandro Rossi» quale capocannoniere lo ha vinto Pierozzi (Piombino) che ha realizzato quattro reti. Al secondo posto si sono piazzati Picotti e Teodoli (Orbetello) e Tamburelli (Castelderpiano) i quali hanno messo a segno tre gol.

Per la Coppa Disciplina sono in ballottaggio l'Orbetello ed il Sauro, con i primi leggermente favoriti sui secondi. I rossoneri, infatti, dovranno ancora disputare la semifinale ed eventualmente la finale, cioè due partite molto nervose in cui è piuttosto facile rimediare qualche ammonizione.

Ancora non è stato reso noto il vincitore del premio per il miglior arbitro che verrà consegnato in occasione della finalissima di giovedì 16.

Intanto pensiamo a goderci lo spettacolo che Nuova e Piombino sono pronte ad offrirci nel primo scontro diretto (inizio ore 21.15). I grossetani sono andati in crescendo e per l'occasione sono al gran completo. I neroazzurri, invece, lamentano l'assenza del capocannoniere Pierozzi, infortunato e del difensore Gallerini, squalificato. Ottimo lo stato di forma di entrambe.

Arbitri: oggi in campo per i bambini di Chernobyl

GLI arbitri della sezione Aia-Figc di Grosseto scendono oggi (ore 18) in campo a Porto S.Stefano per beneficenza in favore dei bambini di Chernobyl, in visita in questi giorni nella nostra terra di Maremma. L'altra squadra è costituita dai giovani delle associazioni volontaristiche della zona di Monte Argentario; l'incontro è in pogramma al Campone di Porto S.Stefano.

Il promotore dell'iniziativa è Amerigo Loffredo, che da quattro anni opera come guardalinee nel campionato nazionale dilettanti. Dopo l'incontro i contendenti si ritroveranno presso il convento dei Frati Passionisti di Monte Argentario per un simpatico convivio.

Proseguono così le iniziative della sezione provinciale degli arbitri di calcio, impegnati anche nel sociale sotto la guida del presidente Daniele Lelli. Nella sezione operano 115 associati di cui 90 effettivi, a partire dalla serie A con il guardalinee Massimo Sbrilli (vicepresidente), fino agli Esordienti provinciali. Da segnalare un bel gruppo di giovani che sapranno proporsi presto per i massimi traguardi, come Massimiliano Velotto di Orbetello che, non ancora ventenne, ha già debuttato nel campionato di Promozione.

FLASH

16° CITTA' ETRUSCA DI ROSELLE

Podismo

E' il 16° gran premio «Città Etrusca di Roselle», una classica manifestazione podistica competitiva che si svolge domani (domenica 12) sui tredici chilometri del suggestivo percorso tra le vestigia dell'antichissima città. Siamo nell'ambito della sagra del tortello maremmano. Il ritrovo è fissato domattina alle ore 9 con partenza un'ora dopo. 18 anni l'età minima per gli uomini, 17 per le donne.

ANTICIPATA LA FINALISSIMA DEI PLAYOFF

Calcio Uisp

LA Lega calcio Uisp comunica l'anticipo della finalissima del campionato fra Senzuno Caribia e Us Gavorrano. Il match è in programma martedì 14 (invece di giovedì 16) sul campo di Roselle Terme (ore 21).

SBARAGLIANO IL CAMPO GLI ATLETI FOLLONICHESI

Staffetta di Volterra

L'Atletic club di Follonica ha conquistato un significativo successo di squadravincendo la staffetta podistica di Volterra. I podisti follonichesi Paolo Maestrini, Claudio Mariotti, Pasquale Nucci, Massimo Fè, Giovanni Ricci e Marco Rotelli, dopo aver superato qualche difficoltà iniziale, hanno sbaragliato il campo mettendo in fila le diciotto società presenti e provenienti da tutta la Toscana.

5ª F Liceo Scientifico Statale «G. Marconi» di Grosseto

La mia classe, l'anno della maturità



1) Bruno Accorsi
2) Andrea Bellini
3) Gloria Bonfiglioli
4) Gianmarco Bragagni
5) Paola Castellana
6) Simone Del Furia
7) Lorenzo Di Rocco
8) Lorenzo Fantacci
9) Silvia Fastelli
10) Roberto Gaggioli
11) Stefania Gitto
12) Stefania Gorelli
13) Raffaele Gualdani
14) Diego Innocenti
15) Mirko Lanzoni
16) Valeria Lotti
17) Nicoletta Orlandi
18) Alessio Pagliarin
19) Lucia Passalacqua
20) Rosalba Perugini
21) Emilio Rossi
22) Tiziano Spargi
23) Riccardo Vaselli

111 = ZAA3581-EL3

Centro RIPARAZIONE Piccoli ELETTRODOMESTICI by Robecchi

a Grosseto il nuovo

SPECIALIZZATO NELLA RIPARAZIONE

DI TUTTI

I PICCOLI ELETTRODOMESTICI

VIA TRIESTE, 54

TEL. 22425

GROSSETO

