A461 - AAA3221 EMH
ACQUA E ARIA CASA
Condizionatori d'aria Rowenta L. 1.290.000
PIAZZA LAMARMORA, 3 - GR

Sbagliata la prima stesura, Provincia e Comuni devono approvare nuovamente la ricapitalizzazione

Rama, le delibere vanno rifatte

L'errore blocca i contributi regionali

IL primo bis lo concederà la Provincia, questa mattina. Poi, via-via, toccherà a tutti gli altri comuni. E si tratta di una replica avvolta da mille chiaroscuri. Una storia, anzi un vero tormentone, originata da due delibere errate legate alla Rama e al suo piano di risanamento che 5 mesi orsono avevano già ottenuto il placet del consiglio provinciale.

Sono le scene di un dibattito già visto e che adesso tornano nuovamente tra i banchi dell'aula del palazzo di piazza Dante.

Al centro della discussione questi due atti rivisti e corretti che fanno da sfondo all'operazione di salvataggio dell'azienda. Sì, ancora l'azienda di trasporti. Ancora un consiglio per parlare di ripiano dei debiti e ricapitalizzazione. Già, sempre le solite cose. Errori, ripensamenti, dietrofront. E così questa mattina il consiglio provinciale è chiamato di nuovo a dire sì.

Il motivo? Semplice le due delibere nell'occhio del ciclone sono state stoppate a Firenze dal comitato di controllo. L'inghippo è più facile di quanto si pensi. Tira in ballo il piano di risanamento presentato dall'azienda di via Topazio.

Una documentazione che in alcune parti non era in sintonia con le linee guida elaborate dalla Provincia, socio di maggioranza della Rama. Praticamente si è trattato di una approvazione con riserva. Quelle riserve legate alle discrasie del piano di risanamento. E, in questo caso, le conclusioni sono state inevitabili.

Le delibere approvate dal consiglio provinciale dovranno essere riapprovate. Stesso dicasi anche per le altre delibere emesse dagli altri comuni (è il caso di Grosseto che domani mattina nel corso del consiglio comunale dovrà compiere un'operazione analoga) che avevano seguito l'esempio della Provincia.

Stamani la storia si ripete. Il consiglio provinciale sarà chiamato ad approvare la contrazione di due mutui: uno da 3 miliardi per il ripiano dei debiti; l'altro da 1 miliardo per la ricapitalizzazione.

La speranza, adesso, è che tutto vada per il verso giusto ora che il consiglio d'amministrazione della Rama ha accolto tutte le indicazioni elaborate dal socio di maggioranza per l'operazione di salvataggio. Sullo sfondo ci sono i contributi della Regione. Una bella iniezione di miliardi. Gli stessi miliardi che ha sborsato la Provincia nel corso degli ultimi anni.

Una cifra eloquente: 8 miliardi e 600 milioni. Costa un occhio della testa l'azienda di trasporti che alla fine di ogni anno trova nei suoi bilanci delle vere e proprie voragini. Da qui il richiamo, e anche la polemica, del presidente Lamberto Ciani con alcuni comuni cosidetti morosi.

Nel frattempo mentre il capitolo legato alle discussioni si sviluppa, inizia a muovere i primi passi anche il piano di risanamento.

Nei giorni scorsi Consiglio di amministrazione e organizzazioni sindacali di categoria hanno discusso della grande operazione delle cessioni e dei tagli al personale. Una manovra che sembra sia scattata sotto il segno di un patto di non belligeranza. Ma forse è presto, troppo presto, per dire che sotto il punto di vista della vertenza la battaglia sia ad un punto morto.



La sede della Rama in via Topazio *(Foto Bf)*

All'Eurovinil operai sul piede di guerra

Una vertenza infinita

TUTTI insieme per parlare del piano produttivo aziendale dell'Eurovinil.

Sono invitati: i parlamentari della Maremma, Flavio Tattarini, Vincenzo Viviani, Nedo Barzanti, Roberto Benvenuti, Giuseppe Turini; il prefetto Anna Maria D'Ascenzo; il vescovo monsignor Angelo Scola; il sindaco Loriano Valentini; il presidente della Provincia e del consiglio d'amministrazione della società Grosseto Sviluppo, Lamberto Ciani; il curatore giudiziario Alberto Marchi; le organizzazioni sindacali.

Ci sarà una vera task force riunita nella sala assemblee dell'azienda di via Genova lunedì prossimo a iniziare dalle 15. E si tratta di un appuntamento importante. Al centro della discussione il piano produttivo col quale l'Eurovinil intende far fronte al concordato preventivo.

I lavoratori che, lunedì scorso, si sono riuniti in assemblea hanno discusso dell'argomento e intendono confrontare le proprie considerazioni con i rappresentanti istituzionali della nostra provincia. In discussione, insomma, un' operazione che preoccupa e che dal 1995 in poi dovrebbe trasformare l'Eurovinil in un piccolo insediamento produttivo con 37 operai impiegati a tempo pieno; 60 part-time. Degli attuali 210 dipendenti — è stato sottolineato nei giorni scorsi dal segretario provinciale della Fulc Cgil, Silvano Polvani — sono stati individuati 113 esuberi di cui 40 potrebbero accedere alla pensione tramite la mobilità fino a 3 anni. Il taglio vero riguarderebbe, invece, 73 lavoratori costretti ad andare a casa.

Una questione spinosa contestata da subito dalla Cgil che intende rivedere tutta la trattativa coinvolgendo istituzioni e forze politiche per proseguire un percorso che era già stato tracciato nel recente passato.

Poste aperte

Ultime ore per pagare l'Ici

ULTIME ore per pagare Ici ed Iciap, per evitare inutili disagi ai cittadini il direttore delle Poste, dottor Capone, ha deciso di disporre un'apertura straordinaria.

Queste nel dettaglio sono le modalità di apertura degli uffici nella giornata di giovedì:

Grosseto centro (piazza Rosselli), Arcidosso, Follonica centro, Orbetello centro rimarranno aperti dalle 8,15 alle 19; Grosseto succursale numero uno (via Goldoni), Grssoeto succursale numero sette (via Trebbia) e Manciano dalle 8,15 alle 16.

L'apertura straordinaria degli uffici, come già è avvenuto per altre scadenze fiscali, si rivela particolarmente importante per i cittadini che devono pagare le imposte nelle ultime ore.

Le ore a disposizioni degli utenti permettono di evitare lunghe file e quindi inutili intasamenti negli uffici che praticano un orario più lungo per le raccomandate e i conti correnti postali.

«Ciani, giù le mani da Castiglione»

«CIANI, giù le mani da Castiglione». Il sindaco Massimo Emiliani passa al contrattacco. «Ho visto la lettera del presidente sulla Paoletti — dice — so dove vuole andare a parare e lo invito a spendere i soldi per sanare la Rama, ammesso che lo voglia veramente. Almeno dica cosa ci farebbe visto che la vuole: forse un centro fieristico, in concorrenza con quello futuro di Grosseto e quello del Madonnino?».

Poi il sindaco tira in ballo il porto. «E' vero — sbotta — il porto è ormai una pozzanghera, complementi per il suo decisionismo. La sua reazione è spropositata, puzza di vecchio come la sua politica; dà l'impressione di essere stato colto con le mani nella marmellata. Se le pulisca e le tenga lontane da Castiglione».

Ma è la questione Rama che stuzzica Emiliani. Il sindaco chiarisce la sua posizione non tanto per rispondere a Ciani, ma per portarla a conoscenza di chi ha legato la propria vita a quell'azienda. «Il mio comune — afferma — è sempre stato presente a tutte le riunioni che si sono svolte in questi mesi compresa quella dello scorso 6 giugno in cui ero forse l'unico sindaco presente e in cui l'assessore regionale Enno Ghiandelli ci ha detto che probabilmente non sarebbero arrivati i contributi regionali. Molto onestamente l'assessore Teglielli ci informa che ci sono grossi problemi con la Cgil, che il ricavato pdella vendita dell'ex area Rama è solo presunto, che la ricapitalizzazione richiestaci oggi andrà ripetuta tra pochi mesi. Viene Ciani e molto brutalmente ci dice che la Provincia ha fatto anche troppo e che se i comuni non svolgeranno la loro parte li additerà sulla stampa come veri colpevoli del fallimento Rama. Da vero signore si alza e se ne va. Chissà che cosa ne pensa del diritto di replica?».

Emiliani inoltre spiega che il 18 giugno a Follonica il presidente del Cda della Rama Fiorentini «messo lì dalla Provincia» disse che le linee guida dell'amministrazione provinciale non contano. «Cosa dire di tutto questo — domanda e conclude il sindaco — Non ho niente da portare in consiglio ed ho l'impressione che sulla Rama proprio non si voglia far luce. Non ho preconcetti ne preferisco il privato al pubblico. L'unica cosa di cui ho la certezza è che chi ha oltre l'80% di una società è colui che ne è responsabile».

Ultima nota: la Cisas esprime solidarietà al sindaco.

m1066 - MOS256I FYQ
DISCOTECA
OPERA
OPERA Rock
L'APPUNTAMENTO DEL GIOVEDÌ ORE 23.00
ALL'OPERA IN COLLABORAZIONE CON
Il Barracuda
GIOVEDÌ 30
DOORS
INFO CALL 0564/862608 - S.S. AURELIA KM. 140 - ANSEDONIA (GR)



Una commerciante solo dopo anni aveva avuto la concessione alle Rocchette

Il camping della discordia
Ex amministratori alla sbarra

PER un campeggio in sei sotto processo; ci sono ex amministratori e funzionari del comune di Castiglione della Pescaia.

A chiamarli in causa ci sono decisioni e, soprattutto divieti, in un periodo di circa dieci anni (1982-1991).

Un processo a ruolo da mesi, ma che probabilmente verrà rinviato perché alcuni difensori non potranno essere presenti in aula.

Sotto accusa ci sono Cesare Fabiani, 40 anni, abitante in via Labriola, dirigente dell'ufficio urbanistica; Graziano Moscatelli, 56 anni, abitante a Punta ala, ex assessore all'urbanistica; Giancarlo Farnetani, 42 anni, residente a Castiglione della Pescaia, ex sindaco; Dario Viti, 46 anni, ex sindaco; Franco Lonzi, 42 anni, residente in via Australia, ex assessore all'urbanistica; Carlo Del Furia, 47 anni, residente a Castiglione, ex assessore all'urbanistica.

Nel processo, in cui viene ipotizzato il reato di abuso di ufficio, si è costituita parte civile una commerciante che non aveva potuto aprire un campeggio. Si tratta di Ludovica Sant'Eligio Lucifero che aveva chiesto la concessione per l'apertura di un campeggio; inoltre gli accusati non avrebbero applicato le sanzioni previste per far abbattere precedenti strutture abusive.

Questo è l'aspetto principale dell'inchiesta; la vicenda comunque si è sviluppata su una serie di orientamenti degli ex amministratori di Castiglione.

Nel capo di imputazione si parla anche di una mancata applicazione di una sentenza del tribunale amministrativo regionale che fin dal 1987 aveva imposto il rilascio della concessione; inoltre al commissario ad acta che per un certo periodo aveva amministrato il comune costiero sarebbero stati dati pareri sfavorevoli.

Sta di fatto che il commissario prefettizio rilasciava in ritardo la concessione; inoltre anche i componenti del consiglio comunale, sulla base di queste premesse, avrebbero emesso delle delibere illeggittime come è stato rilevato dal Coreco, in quanto non permettevano l'apertura del campeggio. Ed a tale proposito l'accusa cita la delibera della fine di novembre del 1991.

La procura circondariale presto andrà in via Sonnino

ORMAI mancano solamente gli ultimi dettagli burocratici; la procura circondariale nel giro di poco tempo sarà trasferita in via Sonnino nel palazzo dove fino a qualche tempo fa c'era il Coreco e dove attualmente c'è anche la scuola professionale.

Un sopralluogo nella struttura da parte di architetti e tecnici ha dimostrato che i locali sono adatti per ospitare sia gli uffici dei magistrati che gli archivi, computer, cancellieri, archivi. Attualmente è in corso uno studio di massima per mettere a fuoco le varie divisioni dei locali.

Una simile decisione evita un'eccessiva frantumazione della procura circondariale; attualmente infatti la polizia giudiziaria opera in una sede distaccata rispetto al palazzo di via Monterosa; una siutazione che psesso crea disservizi e disagi sia ai dipendenti che ai cittadini.

Durante il temporale

Gregge di pecore in mezzo all'Aurelia

NELLA serata di lunedì un gregge di pecore è finito in mezzo all'Aurelia durante il violento nubifragio.

Un automobilista non è riuscito ad evitare l'improvviso ostacolo ed alcune pecore sono state urtate tanto da rimanere in mezzo alla carreggiata. Sul posto sono confluiti mezzi dei vigili del fuoco della caserma di Orbetello ed un pattuglia della Polstrada del comando di Grosseto.

Il traffico, all'altezza della Corte dei Bbutteri, ha subito rallentamenti per circa 30 minuti.

Nel corso della serata inoltre ci sono stati alcuni interventi a Principina e Orbetello per allagamenti; anche a Grosseto acqua alta in alcuni scantinati.

Il ministero dovrebbe indire un nuovo appalto per uscire definitivamente dalla situazione di stallo

La caserma della forestale è un'utopia

La ditta costruttrice ha problemi finanziari ed i lavori segnano il passo

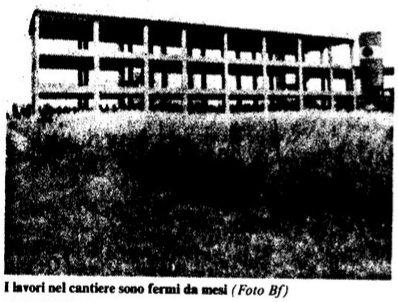

I lavori nel cantiere sono fermi da mesi *(Foto Bf)*

RISCHIA di restare un'opera incompiuta, solamente un grosso scheletro in cemento armato, la caserma della Forestale, nella zona delle quattyro strade.

Da mesi i lavori delle opere portanti sono terminati; ci sono solai e colonne, ma se non saranno adottati provvedimenti, anche quelle strutture potrebbero andare incontro ad un progressivo deterioramento.

Il fatto che la costruzione si trovi proprio a poca distanza dall'uscita dell'Aurelia non offre certo un bella immagine al look di presentazione della città.

La nuova caserma, a cui è già stato destinato un finanziamento di oltre due miliardi di lire, è stata studiata all'insegna della modernità ed anche delle nuove disposizioni.

Basta a tale proprosito tenere presente il fatto che il progetto di massima prevede anche la realizzazione di mini appartamenti da destinare alle donne, che presto saranno assunte dalla Forestale. Sul piano formale e squisitamente tecnico non c'è proprio nulla da eccepire; un intervento all'insegna della massima funzionalità che sembrava troppo bello per essere vero. Appunto troppo bello. I problemi non sono quindi di carattere architettonico, ma pratici; ad eseguire i lavori doveva essere la ditta Seal; l'amministratore, dottor Alberino, ha comunqe venduto le sue quote ad un'altra azienda che poi avrebbe avuto a sua volta dei gravi problemi finanziari. Queste le premesse. La Guardia Forestale non intende perdere altro tempo.

Sono state inviate lettere protesta al ministero con lo scopo di sbloccare la situazione.

La via di uscita a questa grave fase di stallo potrebbe essere la completa recissione del contratto.

Solamente dopo aver sgombrato il contenzioso e le beghe civili sarebbe possibile ridare fiato al progetto.

La Maremma con i suoi beni ambientali contava di avere una caserma della forestale in tempi brevi; segnare il passo comporta rischi notevoli. In clima di recessione e di passaggio delle competenze tutto potrebbe diventare più difficile. Così questa come altre opere pubbliche potrebbero essere destinate a quel limbo che la provincia di Grosseto non si merita.

FLASH

UNA CONFERENZA

Archeosofia

Domani, con inizio alle 21,30, il centro di archeosofia ospiterà una conferenza. Il tema al centro del dibattito sarà Le chiavi del simbolismo universale.

CICLOAMATORE

Cade dalla bici

Un cicloamatore è stato medicato all'ospedale dopo essere caduto sull'Aurelia nei pressi di Braccagni. Si tratta di Lamberto Maccarini, residente a Follonica. Il ferito è stato trasportato all'ospedale con un'ambulanza della Cri.

I10= ZBA252I- FWQ

IMQ



sael

sistemi elettronici di sicurezza e controllo

Concessionario

SAEL

di Giulietti E.

VIA DEI MILLE - GROSSETO

TEL. 0564/415239

ANTIFURTO e ANTINCENDIO
TV CIRCUITO CHIUSO
PORTE E PERSIANE BLINDATE
CASSEFORTI

A34 - AAA202I- FY2

ANNIVERSARIO

29-6-88 29-6-94

Giancarlo Sensi

Nel 6° anniversario della Tua scomparsa la famiglia Ti ricorda con infinito affetto e profonda nostalgia. Una S. Messa sarà celebrata oggi alle ore 17,30 nella chiesa del Cottolengo.

La Migliore...

VALIGERIA

Esclusivista per Grosseto:

Samsonite DELSEY

RONCATO SPHERA

OFFERTA: 155.000 La Grande
140.000 La Media
79.000 Il Beauty

VALIDA FINO AL 30 GIUGNO

VIA S. MARTINO - CENTRO STORICO

M10BZ - MAS246I- FXJ



GRAND'ESTATE ROVER FIN

LA GUIDI DA OGGI,
LA PAGHI DA OTTOBRE

LA CONCESSIONARIA AUTODEMI s.n.c.
comunica alla spettabile clientela che dal 1° Luglio 1994
trasferisce la propria sede in
VIA AMBRA, 27 zona Ind. Nord
GROSSETO
TEL. 0564 / 451384 r.a. - 415855

LAND-ROVER ROVER

Il bilancio di sette anni di attività promozionale nell'area tutelata delle colline dell'Uccellina

I ragazzi matti per il Parco

La ricettività lascia a desiderare Anche l'Amiata è meta di visite

di Silvia Mastagni

SETTE anni di un progetto regionale Scuola nei parchi e sette anni di visite ininterrotte di intere scolaresche nel territorio della Maremma.

Dal Veneto, dal Trentino, dal Piemonte calano in massa, da marzo alla tarda primavera, accompagnati dagli insegnanti e accolti dalle guide turistiche.

Obiettivo: conoscere un'area protetta in tutti i suoi aspetti. In Maremma è, dal momento dell'inaugurazione del progetto, la Coop «L'Albatro» che si occupa di gestire le settimane di didattica ambientale: un altro aspetto del turismo di casa nostra, quello che ha come protagonisti viaggiatori adolescenti, forse i più sensibili ai soggiorni ecologici.

Non c'è dubbio — ci spiega Ercole Tortelli della cooperativa - che i ragazzi delle scuole medie, a cui si indirizza il progetto, si dimostrino a conti fatti disponibili ad affrontare problematiche ambientali. Non bisogna dimenticare d'altronde che il lavoro svolto, qui da noi nel Parco e altrove in zone ugualmente tutelate, è soltanto una minima appendice. Infatti, il lavoro inizia a scuola: la guida che più tardi accompagnerà la classe lungo gli itinerari si occupa di programmare un minimo di lezioni propedeutiche e, una volta arrivati, ai ragazzi vengono affidati precisi compiti. Tutte le persone che lavorano in questo settore sono laureati in scienze naturali e le schede che noi consegniamo per l'analisi sul campo sono state elaborate grazie all'aiuto di un pedagogista dell'Università di Firenze, prof.Lando Landi.Tramite le schede sviluppano un progetto di osservazione dell'ambiente -continua Tortelli- e naturalmente c'è un richiamo al comportamento perchè è necessario invitare i ragazzi ad un doveroso rispetto. Il loro compito è guardarsi intorno, dalle condizioni metereologiche alla descrizione di una pianta e imparare a mettere su carta ciò che vedono. La sera, poi, i dati vengono raccolti e si procede ad un momento di rielaborazione. Paola è una delle guide che si occupa al Parco della didattica ambientale. Ha un contatto diretto con i ragazzi e conosce i loro punti debole: Spesso battendo sentieri che sono ovviamente diversi da quelli naturalmente aperti al pubblico capita di imbattersi in tracce di animali e questo è forse la sorpresa che maggiormente li colpisce: si possono trovare peli, impronte, escrementi. Gli animali insomma si possono vedere anche senza vederli, perché la loro presenza è percepibile dai segnali. Per esempio dai grattatoi: andare a osservare le piante dove i cinghiali si grattano significa rilevare l'altezza, la loro età.... Presenze in crescita, allora, e ampliamento delle zone interessate: oltre al Parco naturale della Maremma, anche il Parco Faunistico del Monte Amiata. Come dimostrano i dati relativi alle settimane ecologiche all'interno delle quali sta anche il progetto Scuola nei Parchi. C'è solo un problema- sostiene Tortelli- se da un lato cresce la richiesta e la disponibilità degli insegnanti, qui da noi occorre migliorare la ricettività. Noi accogliamo i ragazzi presso la foresteria del Pinottolaio, ma è una foresteria molto piccola. Spesso siamo stati costretti a spostarli in alberghi vicini. L'apertura del Centro Didattico Ambientale sarebbe per noi ottimale e risolverebbe non pochi problemi logistici.

Lo stesso discorso, ampliato quanto a dimensioni, riguarda tutti gli utenti delle settimane ecologiche. Il calo delle presenze del'94 si spiega di fatto con l'impossibilità di ospitare un tetto più alto di persone.

Dati delle settimane ecologiche (compreso il progetto scuola nei parchi).

ANNO	PERSONE	PRESENZE
1992	1672	2677
1993	2316	4796
1994	2230	4720

NOTE: I dati del '94 si limitano a giugno e le presenze sono ottenute moltiplicando il numero delle persone per il numero dei giorni. C'è anche il dato della presenza media: 1992: 1,6%; 1993: 2,07%; 1994: 2,11%.



Uno scorcio del Parco della Maremma *(Foto Agenzia Bf)*

Furti all'ospedale San Giovanni

TEMPI duri per gli infermieri che lavorano al «San Giovanni di Dio» di Orbetello: d'ora in avanti, oltre che occuparsi degli ammalati, devono tener d'occhio anche il proprio portafoglio.

Proprio così. Nel giro di pochi giorni i dipendenti del nosocomio lagunare sono stati vittime di due furtarelli.

Prima, da un camice, è sparito un piccolo gruzzolo di denaro: una cinquantina di mila lire in tutto.

Poi hanno preso il volo altre 350 mila lire, che erano custodite in uno stipetto; erano di un'infermeria del reparto di chirurgia che aveva lasciato la somma di denaro dell'armadietto prima di prendere il servizio.

Sembra, insomma, che tra le corsie si aggiri qualche ladruncolo.

Ma nel mirino dei «soliti ignoti» non c'è solo il personale paramedico. L'altra notte, da una macchina dell'Unità sanitaria locale Colline d'Albegna, parcheggiata a due passi dall'ospedale, è stata rubata la batteria elettrica.

I furti sono stati presentati alla caserma dei carabinieri di Orbetello.

Furtareli si registrano poi anche a danno di auto lasciete parcheggiate nelle vicinanze delle spiagge. I ladri o forzano la portiera o rompono un vetro, poi arraffano tutto quello che trovano nell'abitacolo. Oggetti particolarmente presi di mira sono macchine fotografiche, telecamere, apparecchi radio che possono essere immessi facilmente sul mercato della ricettazione.

Quello dei microfurti è un vecchio male, difficile da estirpare. Come antidoto vanno prese alcune precauzioni come non lasciare niente in vista all'interno dell'auto di modo che il furfantello non sia invogliato a tentare lo scasso, visto che deve agire in fretta e non a tempo di mettersi a rovistare.

M1074 - MAS256i- FYZ

Denuncia di pellicce

IL comando del corpo forestale dello stato di Grosseto ha comunicato che entro il 30 giugno devono essere presentate le denunce di detenzione dei prodotti derivati da specie animali e vegitali in estensione.

La denuncia non va presentata per pellicce e borse utilizzate per fini personali.

Per informazioni telefonare al 22528.

artigianato Grossetano

VIA SCRIVIA, 10 C.N.A. Confartigianato VIA MONTEROSA, 26

CONTRIBUTI INPS DEGLI ARTIGIANI

Rate a percentuale entro il 20 luglio ed il 30 luglio prossimi. Consentiti i "conguagli".

Gli artigiani ed i commercianti i cui redditi superano il minimale di legge, fissato per l'anno 1994 in lire 19.153.576, dovranno effettuare il versamento della prima rata a percentuale entro il prossimo 20 luglio.

Inoltre va effettuato il versamento a saldo rispetto a quanto anticipato lo scorso anno sempre a titolo di contributo a percentuale. Dal 1994, infatti, i contributi a percentuale si considerano acconti sul reddito dell'anno successivo. Dal successivo calcolo del dovuto può scaturire un "saldo" o un "rimborso". In quest'ultimo caso il "rimborso" può essere conguagliato con quanto dovuto in "acconto" per l'anno dopo.

Da tenere presente, infine, che per la effettuazione dell'eventuale "saldo" si deve utilizzare il bollettino giallo che l'INPS inviò con il blocchetto del 1993, laddove conteneva un bollettino in bianco con scadenza 30-6-94, data che peraltro è slittata al 30/7/94 giacché la legge fissa il termine ultimo entro 30 giorni dalla data di scadenza delle denunce dei redditi.

I patronati della Associazioni Artigiane sono a disposizione per chiarimenti ed assistenze.

RIAPERTI I TERMINI DEL CONDONO PREVIDENZIALE FINO AL 31/7/1994

I soggetti che non hanno provveduto a regolarizzare la propria posizione contributiva nei confronti di INPS e INAIL potranno avvalersi della proroga fino al 31/7/94 per presentare domanda di condono previdenziale.

Tale disposizione è contenuta nell'art. 76 della Legge 257 del 29/4/1994.

Le modalità fissate dagli enti impositori prevedono il pagamento di tre rate bimestrali di equale importo di cui la prima entro il 31/7/94, la seconda entro il 30/9/94 e la terza entro il 30/11/94.

Le rate successive alla prima saranno maggiorate dell'8% annuo per il periodo di differimento nonché di un diritto di mora del 4%.

ATTENZIONE ALLE DENUNCE DI INFORTUNIO

Vanno presentate entro due giornio per evitare pesanti sanzioni.

Come già segnalato ricordiamo che, a seguito di recenti disposizioni, le denunce di infortunio vanno presentate all'INAIL ed alle autorità di Pubblica Sicurezza entro DUE GIORNI dal verificarsi dell'evento. Il mancato rispetto di questi tempi comporta sanzioni che vanno da un minimo di lire 500.000 ad un massimo di lire 3.000.000.

GLI ARTIGIANI, PERTANTO, SONO INVITATI AD ATTENERSI SCRUPOLOSAMENTE A QUESTA NORMA



CINEMA

Grosseto-**EUROPA I** **Chiuso per ferie**	via Danimarca, tel. 454543
Grosseto-**EUROPA II** **Chiuso per ferie**	Via Danimarca, tel.454543
Grosseto-**MARRACCINI** **Chiuso per ferie**	Via Mazzini, tel.20157
Grosseto-**MODERNO** **Il locale resta chiuso per ferie**	Via Tripoli, tel. 22429
Orbetello-**SUPERCINEMA**	C.Italia, tel.867176 (chiuso)
Orbetello-**ATLANTICO** **Riposo**	Corso Italia, tel.867453
Castelfdelpiano-**ROMA** **Chiuso per ferie**	Via Veneto 6, tel.955592
Pitigliano-**MODERNO** **Tutte le sere le partite dei Mondiali su schermo gigante**	P. della Repubblica 17, tel.615705

MUSICA

CASTELLAZZARA

Suoni di banda

LA recente fusione tra le bande di Castellazzara, Santa Fiora e Acquapendente si è rivelata una scelta vincente che, pur essendo ancora in fase sperimentale, ha già dato buoni frutti contribuendo a superare i problemi delle singole bande, consistenti principalmente nella carenza di musicanti.

Dalla fusione è nata un'unica banda interregionale le cui esibizioni hanno portato una ventata di novità in molte occasioni festive nel comprensorio toscano come in quello laziale.

Per questa estate la nuova banda, sotto la guida dei maestri Massimiliano Cosimi e Mario Focarelli, tornerà a farsi sentire in più di una occasione e sarà presente in numerosi appuntamenti con le sue marce e motivetti.

Il programma dei concerti prevede la prima uscita il 29 luglio a Santa Fiora nel contesto dei festeggiamenti in onore delle sante Flora e Lucilla che sono le patrono del paese amiatino.

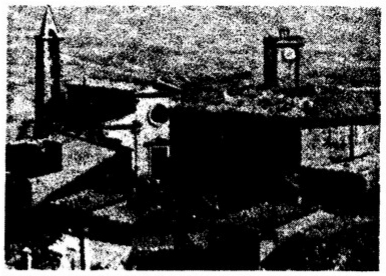
Castellazzara tiene viva la tradizione della musica bandistica

A seguire, sempre con la banda interregionale, i concerti del 7 agosto, in occasione della Sagra del Tortello a Castellazzara, una delle feste più attese dell'estate, e domenica 28 agosto ad Acquapendente durante la festa del patrono Sant'Ermete.

In programma anche due concerti con la sola banda di Castellazzara:

lunedì 15 agosto esibizione a Santa Fiora e domenica 21 a Castellazzara.

Tutti questi appuntamenti musicali avranno inizio alle 17. *(c.c.)*

MOSTRE

ORBETELLO

Acquarelli

ESTATE, tempo di mostre. E così se ad Orbetello, al numero 82 di Corso Italia, c'è Edda Bonucci Nativi, che fino al 16 luglio espone i suoi acquarelli e le sue tempere dedicati alla laguna e all'Argentario, a Porto Ercole, nella galleria «Andrea Doria», un altro artista orbetellano, Lamberto De Vincenzo, mette in vetrina i suoi quadri, carichi di colore e di passione. I due, la Nativi e Di Vincenzo, interpretano l'arte in maniera molto diversa. E se la prima fa della delicatezza la sua arma migliore, il secondo punta tutto su un segno carico, incisivo, veloce, «che quando non lo soddisfa - come scrive una sua ammiratrice, la scrittice Anna Angrisani - viene capovolto». Di Vincenzo è fatto così. Per lui la pittura è qualcosa da vivere fino in fondo.

PERSONAGGI


Il ministro Previti a Orbetello *(Foto Russo)*

ORBETELLO

La passeggiata di Previti

LA stagione estiva 1994 è iniziata, in Maremma, all'insegna dei Vip. Cambiano i tempi, cambiano le classi politiche, ma non è cambiata la bellezza dei nostri luoghi di villeggiatura. Nella foto il ministro della difesa, Cesare Previti, a passeggio per le vie di Orbetello.

APPUNTAMENTI

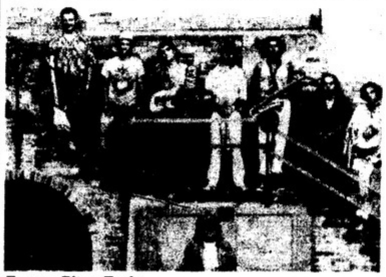
Il gruppo Pitura Freska

ANSEDONIA

Pitura Freska

POCO importa che l'uso del dialetto veneziano renda faticosa la comprensione dei testi: il linguaggio della loro musica non conosce i confini ed arriva dritto al segno.

Sono i Pitura Freska, eccentrica band veneta, che, nonostante il sorprendente successo (il primo album «'Na Bruta Banda» ha venduto 200 mila copie) e la decennale attività che ha reso Skardy e compagni amati dai giovani di tutta Italia, ha mantenuto inalterata la genuinità delle sonorità e delle basi su cui poggia la propria musica.

I Pitura Freska, definiti dalla critica i nuovi menestrelli della decadenza veneziana, saranno di scena martedì prossimo 5 luglio alla discoteca «Opera» di Ansedonia per lanciare dal palco del più grande spazio multimediale della provincia i messaggi che caratterizzano la loro musica.

Verranno presentati i brani del loro ultimo Lp «Banchi Duri», espressione dialettale che vuol significare forza e coraggio, ed alcuni dei successi più conosciuti del precedente album «'Na Bruta Banda».

Un appuntamento assolutamente da non perdere per gli amanti del reagge e delle sonorità proposte dai Pitura Freska. Ma soprattutto un occasione importante, in una provincia come la nostra, così povera di iniziative del genere, per poter ammirare dal vivo artisti di fama nazionale.

I biglietti per il concerto, che avrà inizio alle 22, sono disponibili nei punti che effettuano la prevendita. Questi i negozi in cui sarà possibile acquistarli al prezzo di 26 mila lire: **Follonica**, Bar Chattanooga, Via Lamarmora 70; **Orbetello**, Negozio Dischi Hallowen, Via Mentana 3; **Grosseto**, Olmi Dischi, Piazza Dante;**Porto Santo Stefano**, Il Barracuda, Via Scarabelli 2,**Ansedonia**, Discoteca Opera, SS Aurelia km 140.

Per qualsiasi informazione è possibile telefonare all'info call: 0564/862608.(r.l.)

ORBETELLO

Karaoke

NON solo Mondiali. Al Laguna Expò Orbetello, oltre alla proiezione su un mega schermo delle partite più importanti, questa sera sarà di scena il famoso «Karaoke». Certo che non ci sarà Fiorello ad animare la serata, ma il divertimento non mancherà, specialmente se le cose per l'Italia di Sacchi saranno andate per il verso giusto. Un modo come un altro per festeggiare.

BENZINA

Grosseto: **Q8**, via Aurelia Nord, tel. 455023. **Agip**, via Senese 223, Roselle, tel. 402290; **Agip**, via Aurelia Nord km. 179, tel. 23389; **Agip**, via Aurelia Nord, tel. 451465; **Api**, via Aurelia Nord, tel. 23409.
ORBETELLO: **Agip**, via Marconi, tel. 867038.
MONTE ARGENTARIO: **Agip**, Porto S.Stefano, tel. 812565.
FOLLONICA: **Agip**, Aurelia, tel. 51304.
MASSA MARITTIMA: **Bargelli**, loc.Schiantapetto.
CAST. PESCAIA: **Agip**, P.Giorgini, tel. 937112.
AMIATA: Castelfdelpiano: **Agip**, tel 955396; Arcidosso: **Agip**, corso Toscana.
PITIGLIANO: **Agip**, tel. 616068.
PUNTA ALA: **Morello, Ivan**, v.Porto, tel. 921006.
CAPALBIO: **Q8**, km. 133 Aurelia, tel. 893010.
MANCIANO: **Pampanini Aldo**, SS 74, Marsiliana, tel. 606418. **Montesheli**, Manciano, tel. 629161.
SCARLINO: **IP**, km 223 Aurelia, Scarlino Sc.

S.O.S.
Carabinieri 112; **Polizia** 113. **Polstrada** Grosseto: tel.452444; Massa, tel. 902222; Orbetello, tel. 862222; Arcidosso, tel.966500. **V.Urbani** Grosseto: tel.488500; Castiglione, tel.933870; Follonica: tel.40288; Massa 902187; Orbetello: 867133.





Il match clou Branco-Biagi riporta alla mente i grandi scontri tra Mazzinghi e Benvenuti

Pugni stellari stasera a Follonica

Diretta su Rai 1

di Maurizio Caldarelli

QUALCUNO ha azzardato addirittura il paragone con Nino Benvenuti e Sandro Mazzinghi ma senza scomodare due mostri sacri della boxe italiana, possiamo dire che Silvio Branco e Ivano Biagi, rispettivamente campione e sfidante nel combattimento valido per il titolo italiano in programma stasera sul ring dell'Antonio Armeni, rappresentano il meglio che può offrire la «noble art» di casa nostra a livello di pesi medi. Follonica insomma si appresta a vivere una grande «notte di pugni» grazie all'organizzazione Rosanna Conti Cavini e ad alla locale Amministrazione comunale che hanno allestito una riunione (inizio del match fissato per le 23,10) che ha tutte le caratteristiche per infiammare il palazzetto del Capannino.

Il clou, sulla distanza delle dodici riprese, è di quelli di altissimo livello, con Silvio Branco (23 vittorie, di cui 18 prima del limite, in 24 incontri disputati) che cercherà di conservare quella corona italiana conquistata con De Cecilia e e poi conservata con De Marco e con Pompilio a Grosseto lo scorso sette marzo. Il fiorentino Ivano Biagi (11 vittorie ed una sconfitta nel curriculum) si gioca l'ultima chance per far carriera, è quello che in gergo si chiama «il match della vita». A 30 anni lo sfidante non può più sbagliare. Branco (1° nella graduatoria stilata dall'European Boxing Union e 15° nel ranking mondiale della Wbc) ed il suo maestro guardano a questa difesa tricolore anche come tappa di avvicinamento al Mondialino Wbc con l'argentino Miguel Angel Arrojo.

Biagi ha preannunciato una partenza a razzo ma Branco risponderà con una boxe in linea e con quel pugno micidiale che al palasport di via Austria gli permise di liquidare Pompilio dopo appena 2'45" della prima ripresa. Rai Uno trasmetterà in diretta alle 23,10 (circa) il combattimento nel corso di «Mercoledì sport». Un'altra possibilità dunque per la Maremma ed in particolare per Follonica di mettersi in vetrina.

L'infortunio al massimo Ajello ha costretto Umberto e Rosanna Cavini a rivedere il programma dei match di contorno. Confermato il duello tra i superleggeri Mauro Corrente e Szili Zoltan (Ungheria), in cartellone è stato inserito un'interessante sfida di superwelter, rinviata a Campiglia Marittima. Il croato Mustaphà Ilir se la vedrà con Armando Briganti.

Chiuderanno la serata due incontri tra i dilettanti della Pugilistica Grossetana capitanati dal maestro Sandro Scapecchi ed i pari peso della Boxe Borgo a Buggiano.

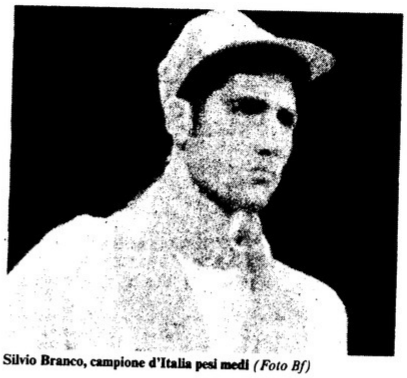

Silvio Branco, campione d'Italia pesi medi *(Foto Bf)*

Allenatori in festa alla Bussola

Venerdì sera presenti calciatori e personaggi famosi

GRANDE attesa per la festa annuale degli allenatori che si svolgerà venerdì 1° Luglio (ore 20,30) alla Bussola, discoteca di Punta Ala, con ospiti di onore l'allenatore Francesco D'Arrigo, i giocatori Scalabrelli, Meacci e Stringardi.

L'Aiac (associazione allenatori) grossetana sta contattando in questi giorni personaggi del mondo del calcio in vacanza in Maremma, quali Zoff, che proprio ieri è diventato presidente della Lazio, Trapattoni che si riposa a Talamone in vista della partenza per la Germania e il portiere Landucci, uno dei protagonisti del ritorno in serie A del Brescia.

Nel corso della serata ci sarà la presentazione della «Selecao 94», affidata agli allenatori Marco Zanobi e Maurizio Chipa e la presenza dei direttori sportivi e dei presidenti delle società maremmane favorirà i primi contatti per le amichevoli di inizio stagione e qualche trattativa con alcuni svincolati di buon livello. Saranno presenti a questa festa dello sport anche allenatori senesi e labronici questi ultimi protagonisti pochi giorni fa, assieme al presidente Galli, Giacomo Russo, Chipa e Marco Zanobi, di una vittoriosa trasferta in Corsica contro gli allenatori di Bastia.

Anche in terra francese sono stati presi contatti per tornei amichevoli in vista di una intensa attività regionale e nazionale delle squadre di mister. Per questa ultima interessante attività la segretertia prega gli associati di dare la loro disponibilità comunicando anche il ruolo.

Tennisti under 18 ai vertici

Il team di via Cimabue ha conquistato la Toscana

IL Ct Grosseto continua ad ottenere soddisfazioni dall'attuale stagione di tennis. Lo scorso week-end, infatti, la formazione Under 18 maschile si è laureata campione regionale battendo il Ct Ugolino Firenze, proprio nel capoluogo toscano. Il successo assume ancor più valore considerando che la squadra avversaria era la prima testa di serie della manifestazione e poteva contare su giocatori di maggiore classifica.

Il successo finale è stato sofferto ed è stato ottenuto solamente al doppio di spareggio. Nel primo singolo Luca Rosatone (B3) ha avuto la meglio sul pariclassifica Cobolli con il risultato di 6-4 6-2. Successivamente il B3 Tabini ha sconfitto Giordano Ferrigato (C2) per 6-3 6-0, riportando così le sorti in parità.

Nel doppio finale la coppia Rosatone/Mazzarone ha battuto Cobolli/Tabini. Dopo aver perso il primo set per 6-4 i maremmani si sono rifatti conquistando le restanti partite per 6-4 6-3. Va sottolineato anche che il successo ottenuto migliora il risultato dello scorso anno e permette agli atleti grossetani di presentarsi tra i favoriti al tabellone nazionale.

L'affermazione del team Under 18 acquista ulteriore importanza se consideriamo che rappresenta il vivaio naturale delle compagini di serie B e C3-C4; lo stesso Rosatone, infatti, in questo periodo, ha partecipato al primo torneo comportandosi piuttosto bene. E' ipotizzabile quindi un buon futuro per le prime squadre del circolo, peraltro già competitive. *(c.v.)*

La capienza dello stadio Olimpico sarà condizionante

Grosseto, amichevoli d'agosto di fronte a Siena e Fiorentina

DIPENDERA' molto dalla disponibilità di posti allo stadio Olimpico l'effettuazione di due amichevoli davvero di lusso: il 6 agosto con il Siena ed il 20 agosto con la Fiorentina. E' naturale che l'Us Grosseto (società che organizza) voglia non rimettere troppi denari in due incontri sicuramente interessanti ed attesi dalla tifoseria locale, ma che debbono fornire anche una giusta remunerazione. Facciamo un po' di conti: settecento sono gli spettatori per la tribuna (quella superiore non è agibile), tremila in gradinata ed almeno un migliaio potrebbero essere sistemati nelle due curve (tipo prato). In tutto 5700, chissà se sarà possibile. Certo sarebbe auspicabile anche in considerazione della partita Polizia-Cappuccini del prossimo 8 luglio.

Nel frattempo il Grosseto, dopo un periodo di silenzio, ha fornito alcuni dati sulla prossima stagione 1994-95. Il pensiero di tutti vola alle possibilità di ripescaggio in C2, fatto ritenuto piuttosto difficile

Tra i confermati figura anche il bravo Peluchini

dal direttore generale Fabiani. Ma i tifosi ricordano bene le vicende dello scorso anno. I punti fermi: il 25 luglio inizia l'avventura col ritiro a Petricci (albergo La Cerinella) che durerà fino al 13 agosto; gli allenamenti si svolgeranno sul bel campo di Semproniano.

E mentre non è più sicurissima la riconferma di mister Cherri (che avrebbe altre richieste) il sodalizio di via dello Sport ha confermato: Sabatini, Sani, Bindi, Vegni, Sacchini, Lacchè, Battistini, Ciocari, Peluchini, Ferroni e Fusini. Si cerca ora un valido giovane del 1977. Sul fronte degli arrivi, dopo l'ingaggio di Nannipieri è vicino al Grosseto il centrocampista (1965) Mario Mazza (tre anni nel Cerveteri) gradito a Cherri e con il quale esiste un formale accordo; accordi verbali anche con Ferri (1964 libero dell'Aquila) e Luigi Pomponi (1965, dal Cerveteri) e pur se di difficile risoluzione anche con Conte e Ferri del Rapallo. Esiste infine un contatto con il portiere Montorsi del Siena. Insomma, qualcosa si muove. Nuovo anche il segretario, Giancarlo Mallarini, un ingaggio ormai definito.

Il primo appuntamento con il Grosseto è fissato a sabato mattina (ore 10), quando al nuovo Hotel Gran Duca (sulla via Senese di fronte all'ospedale Misericordia) si terrà una conferenza stampa alla presenza del direttore sportivo della Fiorentina Sebastiano Cinquini, di Milan, dei dirigenti del Sauro e del Grosseto (c'è un accordo a tre) e dei due Viola Club della zona. E non dimentichiamo che nel Sauro è approdato quest'anno l'allenatore Francesco Carpenetti, grande ex della Fiorentina. Insomma, qualche buona premessa sembra esserci davvero per la nuova stagione. *(pieffe)*

Decisiva la doppia sfida del prossimo weekend col Riccione

Rosemar, il sapore della vittoria

UNA VITTORIA importante quella ottenuta dal Gruppo Grandi Lavori a spese del Collecchio che permette al nove di Bertaccini di mantenere immutate le distanze con il fanalino di coda Riccione. Decisiva diventa quindi la doppia sfida della settimana prossima che vede il Rosemar impegnato proprio contro la formazione romagnola.

Nelle parole di Mauro Bertaccini, manager del Gruppo Grandi Lavori Rosemar, il commento sui due incontri: «La partita del pomeriggio - afferma Bertaccini - ci ha visto perdere nettamente, ma non bisogna dimenticare che ci mancavano i primi quattro battitori del line-up. Tavarnesi militare, Fiorentini febbricitante, Monaci infortunato e Goracci squalificato. Assenze importanti che si sarebbero potute far sentire. Nella serata match positivo, mi ha convinto soprattutto la reazione dei ragazzi. Sotto di tre punti abbiamo reagito bene. Purtroppo abbiamo commesso numerosi errori, ma il Collecchio, altrettanto falloso, e la buona prova di Rivera ci hanno aiutato notevolmente.»

Adesso il discorso diventa più generale. «Sono abbastanza soddisfatto dei risultati fino ad ora ottenuti, voglio sottolineare che questo è un anno di transizione e questa squadra è una squadra laboratorio su cui fare esperimenti. La nostra rosa è composta da 27 giocatori, l'anno prossimo vorremo ridurla a 20. Ho necessità di fare giocare tutti per valutare, per effettuare delle scelte. Anche per i lanciatori il discorso è lo stesso. La rotazione mi consente di conoscere meglio le caratteristiche dei pitcher, tutto in vista del prossimo anno. Obiettivo primario è la crescita della mentalità dei ragazzi, condizione necessaria per tentare il salto in serie A1. Salto che spero non si faccia attendere più di tanto.» (r.l.)

Diagnosi della tua auto per le vacanze

Assistenza di qualità per ogni veicolo



Dal 15 giugno al 30 luglio

Sono tornate le vacanze. Voi siete pronti. E la vostra auto? Sereni fino dal primo giorno, con una partenza senza problemi affidando prima la vostra auto al centro specializzato BOSCH SERVICE più vicino per una DIAGNOSI GRATUITA che prevede:

- Controllo alimentazione
- Controllo impianto elettrico
- Controllo impianto freni
- Controllo gas di scarico

Venite a trovarci. Riceverete subito una simpatica sorpresa e potrete partecipare all'estrazione di 6 telefonini portatili Bosch Cartel SX e ben 248 trapani elettrici Bosch PSB 400/2 riservati solo alla Toscana.

Vi aspettiamo presso:

ELETTRAUTO BAI TIZIANO - Via Ciro Menotti 19/21 - Tel. 0564/27472 - 58100 Grosseto
ELETTRAUTO BIANCHINI F. & FALCINI F. s.n.c. - Via Aurelia Nord km 185.300 (Z.I.) - Tel. 0564/451306 - 58100 Grosseto
ELETTRAUTO BINDI ALBANO - Via Ambra 16/18 - Tel. 0564/451263 - 58100 Grosseto
ELETTRAUTO CIABATTI L. & BONCIOLI S. s.n.c. - Via Zaffiro 2 - Tel. 0564/451388 - 58100 Grosseto
DRAGHI SILENO & C. s.n.c. - Via Giordania 74/76 - Tel. 0564/453888 - 58100 Grosseto
ELETTRAUTO STOPPA PAOLO - Via del Terminello 19 - Tel. 0564/453510 - 58100 Grosseto
ELETTRAUTO S.E.M. s.n.c. di Bracciali A. & Tosini S. - Via Aurelia 64 - Tel. 0564/870259 - 58010 Albinia/Orbetello (GR)
O.R.A. s.n.c. F.LLI PULCINELLI E CALCHETTI - Via Aurelia Km. 148 - Tel 0564/870542 - 58010 Albinia/Orbetello (GR)
ELETTRAUTO NARDI FRANCO - Via Sano di Pietro 1 - Tel. 0564/905092 - 58048 Paganico (GR)
ELETTRODIESEL LIBERATI ALESSANDRO - Via S. Chiara 13 - Tel. 0564/616140 - 58017 Pitigliano (GR)

AUT MIN RIC