ANTONIO OCCHIA Punto Giovane Pazzioni in Grosseto Viale Matteotti, 27 Tel. 0564/414088
VACHERON COSTANTIN - EBERARD - LONGINES - HUBLOT - REVUE - MOVADO
RAYMOND WEIL - GUCCI - VETTA - BEBO - CAMO - SWATCH - TIMBERLAND
CHIMENTO - CERENE - UNIQUEFINE - LA NOUVELLE BAGUE
CESA - RICCI - OTTAVIANI - ZARAMELLA - DI CRISTOFALO - GREGGIO
MONTBLANC - PARKER - AURORA
OROLOGI DI ANTIQUARIATO sec. sec.

Il presidente dell'acquedotto del Fiora, Morandi invita i maremmani ad evitare ogni spreco

La grande sete dietro l'angolo

Razionamenti in vista

E' NECESSARIO essere parsimoniosi. L'acqua potabile scarseggia e Daniele Morandi del consorzio dell'Acquedotto del Fiora non nasconde la sua preoccupazione.

Signor Morandi, sarà un'estate particolarmente critica quella appena iniziata?

«Ci sono i problemi di ogni estate, quando gli utenti aumentano a dismisura, mentre le risorse idriche rimangono quelle di sempre».

La situazione imporrà razionamenti?

«Se la situazione dovesse peggiorare saranno necessari aggiustamenti tecnici che, del resto, vengono attuati ogni estate. Si provvederà, insomma, alla chiusura della distribuzione durante le ore notturne, per consentire la ricarica dei serbatoi e per scoraggiare l'uso improprio dell'acqua potabile che, specialmente per quanto attiene le annaffiature dei giardini, avviene quasi sempre di notte. I Comuni, inoltre, emettono ordinanze che vietano l'utilizzo dell'acqua potabile per scopi che non siano idrici ed igienici. Ma prima di tutto è necessario che la gente sia consapevole della necessità di non sprecare una risorsa così preziosa».

Le difficoltà saranno più accentuate in città o sulla costa?

«Non ci sono differenze. Le risorse vengono distribuite su tutto il territorio in modo omogeneo. Ci sforziamo di tenere la situazione in equilibrio, anche se l'acqua non si distribuisce con la bilancia del farmacista».

Insomma, il capoluogo non corre il rischio di essere sacrificato sull'altare delle esigenze turistiche della costa?

«No. Anzi, a volte accade che l'entroterra si avvalga prima della costa delle risorse disponibili».

Gli ambientalisti contestano l'intenzione di sfruttare la sorgente della Nova, sostenendo che il fiume Fiora pagherebbe un prezzo troppo alto. Qual è il suo parere?

«Gli ambientalisti sostengono che l'acqua va reperita altrove lungo il corso del Fiora, senza tener conto che i costi sarebbero più alti e il danno ambientale non sarebbe evitato anche perché bisognerebbe adoperare energia elettrica. D'altra parte il piano regolatore degli acquedotti italiani assegna al Fiora questa risorsa, abbiamo già ottenuto finanziamenti per 30 miliardi e sono stati assegnati lavori per 20 miliardi. Concordo, invece, con gli ambientalisti quando sostengono la necessità di limitare gli sprechi sulle linee distributive, ma, a parte il fatto che le perdite dell'acquedotto del Fiora sono contenute in limiti fisiologici, bisogna tenere presente che occorrono tempi lunghi. E nel frattempo?».

E con lo sfruttamento della Nova la situazione migliorebbe?

«Migliorerebbe molto. Potendo assicurare 90 litri al secondo a Orbetello e Monte Argentario, potremmo recuperare risorse da distribuire su tutto il territorio. Ed inoltre, con l'attuazione del secondo stralcio dei lavori previsti e già finanziati, recupereremmo 100 litri al secondo».

Anche se il prezzo fosse la morte del fiume?

«Non ci sono rischi di questo genere. Il fiume ha altri apporti e, poi, sfrutteremo solo una parte della sorgente».

Il consorzio assicura 800 litri al secondo

L'ACQUEDOTTO del Fiora rappresenta, senza dubbio, il più importante fornitore di acqua potabile della provincia di Grosseto.

Il Fiora assicura, infatti, rifornimenti a 24 dei 28 comuni della provincia. Isola del Giglio (alimentata con le navi cisterna), Montieri, Arcidosso e Seggiano sono i soli quattro comuni totalmente autonomi.

Per gli altri 24, invece, il Fiora rappresenta una risorsa più o meno importante.

Per alcuni comuni, come nel caso di Sempronianо e di Castell'Azzara, si tratta di forniture di poco conto, ma altri comuni, come Magliano, contano totalmente sull'acqua assicurata dal consorzio.

Anche per il capoluogo il Fiora è una risorsa importante. Grosseto, comunque, gestisce anche risorse proprie: riceve dal Fiora 180 litri di acqua potabile al secondo, ma si avvale anche dell'acquedotto delle Arbure che è di proprietà del comune capoluogo e di alcuni pozzi scavati nell'alveo dell'Ombrone.

In totale, il consorzio dell'acquedotto del Fiora, assicura alla provincia di Grosseto una fornitura di circa 800 litri al secondo.

Per i furbi multe salate

ATTENZIONE a fare i furbi. In Maremma si annuncia un'estate difficile dal punto di vista dell'approvigionamento idrico e i controlli da parte dei vigili urbani saranno più intensi.

Una precisa ordinanza del sindaco vieta di annaffiare il giardino con l'acqua potabile e sono previste severe sanzioni per chi verrà preso con le mani nel sacco. La gola di avere l'erba più verde di quella del vicino, insomma, potrebbe costare molto caro. Sarà meglio, quindi, avvalersi dell'acqua fornita dai pozzi artesiani, la cui presenza, per altro, deve essere denunciata alla Provincia.

Ancora polemiche sullo sfruttamento della sorgente della Nova destinata a dissetare Orbetello e Argentario

Paoletti, la vendita in difesa del lavoro

PER la vendita dell'ex stabilimento Paoletti si stanno mobilitando le forze sociali.

A Castiglione della Pescaia ha suscitato un coro di proteste la dichiarazione del commissario liquidatore dell'ex Imtap avvocato Gulina che ha affermato l'improrogabilità dell'asta.

Nella cittadina costiera le forze sociali si stanno mobilitando per costituire un comitato che possa incontrare in tempi assai brevi il ministro dell'industria per perorare la causa della cittadinanza.

In pratica questo comitato contesta sia il metodo sia la forma con la quale si intende risolvere la vendita dell'ex stabilimento tessile.

«Innanzitutto — si legge in un comunicato stampa — lo stabilimento fu costruito con particolare agevolazioni da parte del comune per favorire la creazione di nuovi posti di lavoro, quindi ora non si può vendere il tutto senza tener conto di questo.

«Ed il metodo usato — si legge ancora nel documento — ricorda molto quella ridda di offerte e controfferte fittizie, spesso prive di fondamento, che per anni hanno bloccato la vendita di una entità produttiva per giungere alla liquidazione dei muri, dei metri cubi, che qualcuno già spera di convertire in abitazioni e ad altri tipi di destinazione urbanistica, in modo da trarre lauti guadagni».

«I commissari liquidatori - termina la nota - non possono non tener presenti le istanze della cittadinanza e dell'amministrazione comunale sia per il motivo degli sgravi e delle agevolazioni, sia perché un'operazione del genere incide fortemente su tutto il tessuto sociale e sull'assetto del territorio e quindi soprattutto il paese deve essere al centro di una trattativa che dopo anni di inutili sceneggiate si vuole risolvere in poco tempo».

4583 - KNF142I- ARW
HORIZON
La nuova gestione del RISTORANTE NALESSO
Vi aspetta per proporvi
LE NUOVISSIME SPECIALITÀ
gastronomiche, a prezzi contenuti in un ambiente completamente ristrutturato, con salette riservate. Troverete nel servizio la cordialità e la cortesia che ricercate.
E' GRADITA LA PRENOTAZIONE
CHIUSURA SETTIMANALE MERCOLEDI'
VIA AURELIA SUD KM. 173 - RISPESCIA (GR) TEL. 0564/405030

m876 - MAS242I- FNI
A... come AMORE
Via Matteotti, 36 - GR - Tel. 0564/410070
— SERIA attraente 30enne bella presenza valori morali sola contatterebbe serio affettuoso scopo unione.
— GIOVANILE piacente mora 45enne personalità voglia di vivere, contatterebbe leale affabile, scopo unione.
— MORA mediterranea 39enne buon impiego carattere estroverso contatterebbe serio dolce scopo unione.
— PIACENTE giovanile bionda 50enne economicamente autosufficiente contatterebbe serio responsabile scopo unione.
— SERIO distinto laureato 26enne bella presenza già affermato contatterebbe seria dolce scopo unione.
— DISTINTO signorile bancario 43enne bella presenza estroverso serio contatterebbe seria sensibile scopo unione.

z7 - ZGA252- G01
CAME
AUTOMAZIONE PORTE E CANCELLI
DISTRIBUTORE AUTORIZZATO
GIULIETTI EMANUELE
VIA DEI MILLE, 31/33/35 - GROSSETO
TEL. 0564/415239
FORNITURE PER INSTALLATORI

Il buon caffè quotidiano
nei migliori bar
Deposito di Grosseto: Giuseppe
Via Ortigara, 5 Grosseto - Tel. 0564.455096 - 0333.794704

Il riconoscimento, assegnato dalla Pro loco, dopo dieci anni premia di nuovo un'istituzione

Il Grifone al Centro quadrupedi

Da 124 anni fa crescere cavalli utilizzati in competizioni sportive

di Pierluigi Sposato

SARA' una istituzione, e non una persona, a ricevere nel Cassero la sera del 10 agosto il «Grifone d'oro», il riconoscimento assegnato dalla Pro loco a chi ha operato per dare lustro e per valorizzare la Maremma. Il premio sarà consegnato al Centro militare di allevamento e rifornimento quadrupedi che sorge lungo la strada provinciale Castiglionese. Il Centro quadrupedi, come è più comunemente e brevemente conosciuto, dove vengono allevati i puledri della razza Persano che poi vengono ceduti all'Esercito e a tutte quelle forze armate che utilizzano i cavalli per esigenze sportive.

Negli ultimi dieci anni, il premio è stato sempre assegnato a personalità: dal 1986, nell'ordine, a Roberto Ferretti (alla memoria), Giuliana Ponticelli, Giuseppe Guerrini, Aldo Mazzolai, Gianfranco Elia, Mario Umberto Dianzani, Geno Pampaloni e Alfio Cavoli. Andando indietro nel tempo, l'ultima istituzione a essere premiata è stata il Parco della Maremma, nel 1985.

Il Grifo rampante di quest'anno premia un ente che ha alle spalle un passato prestigioso e che ha davanti a sé un futuro molto promettente. Il centro diretto dal colonnello veterinario Lucio Vecchietti si appresta infatti a ospitare la sede della scuola allievi ufficiali di veterinaria e la scuola nazionale di mascalcia.

Ma è soprattutto per il passato e per il presente che il premio viene assegnato (fino all'anno scorso il centro era diretto dal generale Nello Rizzi), anche se la Pro loco deve ancora rendere note le motivazioni (lo farà lunedì). E' possibile leggere in questa assegnazione la volontà di consolidare la fama della Maremma quale terra di cavalli.

Sono esattamente 124 anni che il centro ha sede in Maremma, sulla Castiglionese e, fino a qualche anno fa, anche in via Mazzini. Nel 1870 si chiamava Deposito allevamento cavalli; cambiò nome nel 1926 (Deposito allevamento quadrupedi), nel 1931 (Centro rifornimento quadrupedi) e nel 1955 (Posto raccolta quadrupedi). La denominazione attuale è del 1979. Il centro si estende su 560 ettari, di cui 480 sono destinati a coltivazioni e pascoli.

Dalle sue scuderie sono usciti centinaia di animali. Per la maggior parte cavalli (dal 1972 a oggi della razza governativa Persano e di altre razze), un tempo i muli, e ancora oggi cani da pastore tedesco. Nel centro, dove lavorano anche alcuni butteri, è praticata anche l'attività agricola, finalizzata allo studio e alla realizzazione di colture per l'alimentazione dei quadrupedi. Attualmente, nel centro sono presenti un corso applicativo per tenenti veterinari di nuova nomina, una scuola allievi operai, un campus di studio universitario per studenti veterinari, la seconda fase di un corso per ufficiali veterinari, l'ippoterapia per i ragazzi handicappati. Un'attività terapeutica, quest'ultima, che ha grandi benefici per i disabili.

Il Centro quadrupedi in un'immagine del 1901

Furto dentro un bar Tre ladruncoli inseguiti

HANNO rubato 600mila lire e sono scappati dal bar. E' stato un attimo. Il proprietario si è accorto del furto, ha provato a inseguire i ladri, poi ha chiamato la Polizia.

E' successo ieri sera all'ora di chiusura al bar «Il Bersagliere» di via Matteotti. Tre persone, apparentemente marocchini, sono entrati chiedendo da bere. Due si sono sedute bevendo del vino. Il titolare, Claudio Gelli, si è distratto un attimo, ha visto uscire i tre e quindi la borsa della madre in terra. Ha capito ed è uscito sulla porta, giusto in tempo per vedere i tre scappare verso la ferrovia. Il furto è stato denunciato in Questura.

Una gomitata al volto per vendetta

Calciatore patteggia davanti al pretore

UNA gomitata per vendetta, nel dopo partita di un incontro di calcio. Due squadre che si erano guardate un po' in cagnesco per tutti i novanta minuti, con qualche episodio che sembrava destinato a non lasciare strascichi. E invece, tra Maglianese e Roccastrada, partita del campionato juniores giocata a il 12 marzo di quest'anno, non tutto era finito al triplice fischio del direttore di gara.

Per quell'episodio di violenza, avvenuto pochi minuti dopo la doccia, è stato processato Franco Corridori, 20 anni, giocatore della Maglianese. Secondo il capo di imputazione era colpevole della gomitata rifilata a Sandro Vegliò, 17 anni, giocatore del Roccastrada. Difeso dall'avvocato Luciano Giorgi, davanti al pretore di Orbetello, Corridori ha patteggiato 27 giorni, convertiti in pena pecuniaria, e ha concordato il risarcimento dell'avversario di gioco.

Vegliò aveva dichiarato di voler mettere una pietra sopra quello spiacevole episodio. Ma della vicenda si era comunque occupata la magistratura, ravvisando nell'entità delle lesioni riportate dal giocatore del Roccastrada la perseguibilità d'ufficio: trenta i giorni di guarigione per Sandro Vegliò, che aveva riportato la frattura della mandibola. Anche le due società avevano cercato di riportare la vicenda nel puro ambito sportivo. L'aggressione aveva tuttavia messo in subbuglio il mondo calcistico maremmano. Quel dopo partita particolarmente caldo, con i tifosi della Maglianese più che dispiaciuti per la sconfitta (2 a 0), era stato difficile da gestire per i dirigenti locali. «Decine di persone urlanti e minacciose nei confronti di giocatori ospiti — recita il capo di imputazione — in situazione di grave turbativa dell'ordine pubblico e di rischio per l'incolumità dei giocatori stessi, stante l'assenza della forza pubblica».

Corridori era imputato di aver agito anche approfittando delle circostanze (la minore età di Vegliò), per motivi abietti e futili e con premeditazione. Secondo il capo di imputazione, il giocatore della maglianese si sarebbe vendicato di un colpo del tutto involontario ricevuto un'ora prima, al termine della gara.

Intervento della guardia costiera

Yacht in avaria

LA guardia costiera dopo i numerosi interventi di domenica scorsa è dovuta intervenire anche oggi per un soccorso ad una imbarcazione in avaria a poca distanzas dalla costa dell'Argentario. La richiesta d'aiuto è stata lanciata verso le ore 13 dal Motoryacht «Tuxeido Two» in navigazione lungo la costa del Promontorio. A bordo della grosse e potente imbarcazione lunga 15 metri si trovava soltanto il comandante Maurizio Picchianti, di Porto S. Stefano, che era uscito da Porto Ercole per una prova dei motori.

Giunto al traverso dell'isola Rossa il Picchianti ha visto uscire dalla sala macchine una nuvola di fumo. Paventando un principio d'incendio il marittimo ha spento i motori rimanendo così in balia del mare che stava montando. Da qui la richiesta di soccorso captata dall'ufficio circondariale marittimo di Porto S. Stefano che inviava sul posto la Cp 803.

FLASH

MILITARE PATTEGGIA

Pistola rubata

HA patteggiato sei mesi (pena sospesa) il militare di leva in servizio ai Lancieri di Firenze processato per il furto di una pistola, avvenuto nella caserma di via Senese, dove ha sede il IX Reggimento. Nella casa di Antonio Lupoli, 19 anni, abitante in provincia di Taranto, i Carabinieri avevano rinvenuto una pistola Beretta modello 34 calibro 9 ed erano iniziati una serie di accertamenti sulla sua provenienza. Il militare era difeso d'ufficio dall'avvocato Alessandro Risaliti.

SLITTA IL PROCESSO

Campeggio

E' slittato al 9 novembre il processo in Tribunale per abuso di ufficio contro gli amministratori e un tecnico del Comune di Castiglione della Pescaia in carica a partire dal 1982. I giudici hanno accolto l'istanza presentata dall'avvocato Luciano Giorgi (che difende cinque dei sei imputati) ieri non presente perché impegnato altrove. Al centro del procedimento penale la vicenda della concessione negata per un campeggio nella zona delle Rocchette; l'iter della pratica si era prolungata per circa dieci anni.

FURTO E DROGA

2 arresti

I carabinieri del nucleo operativo hanno arrestato due persone che erano colpite da ordine di carcerazione emessi dalla magistratura. Claudio Tonioni, 29 anni, residente ad Albinia, doveva scontrare tre anni ed otto mesi per reati collegati al traffico di droga. In carcere è finito anche Cosimo Graf, 28 anni, residente nel capoluogo maremmano. Deve scontrare sei mesi di reclusione perché è passta in giudicato una sentenza relativa ad un processo in cui era accusato di furto aggravato.

m1086 - MOB258I - FYQ

DISCOTECA OPERA

OPERA Rock

L'APPUNTAMENTO DEL GIOVEDÌ ORE 23.00
ALL'OPERA IN COLLABORAZIONE CON
Il Barracuda

GIOVEDÌ 30 DOORS

INFO CALL 0564/862608 - S.S. AURELIA KM. 140 - ANSEDONIA (GR)

M1082 - MAS246I - FXJ

GRAND'ESTATE ROVER FIN

LA GUIDI DA OGGI,
LA PAGHI DA OTTOBRE

LA CONCESSIONARIA AUTODEMI s.n.c.
comunica alla spettabile clientela che dal 1° Luglio 1994
trasferisce la propria sede in
VIA AMBRA, 28/a zona Ind. Nord
GROSSETO
TEL. 0564 / 451384 r.a. - 415885

LAND-ROVER ROVER

Un'estate di cinema e cabaret

Aladdin apre la stagione al Cassero, poi Grillo e Rossi

di Guido de Lalla

CON la proiezione del film «Aladdin», di Walt Disney, inizia domani la stagione estiva programmata dal comune di Grosseto nell'ambito del Cinema nel Cassero. In una conferenza stampa il sindaco Loriano Valentini ha così iniziato il suo breve discorso sul nuovo cartellone che accompagnerà i grossetani per tutti i giorni dal primo luglio, appunto, fino al 31 agosto.

«Abbiamo voluto prendere in considerazione tutti gli aspetti — esordisce il sindaco Loriano Valentini — cioè sport, spettacolo, cultura e musica. Insomma dare alla gente ampia possibilità di scelta. Non c'è un giorno senza qualcosa in programma: addirittura per qualche sera la gente ha anche la possibilità di scegliere lo spettacolo preferito, che sia andare al cinema oppure assistere ad un evento sportivo».

«L'inizio è previsto per domani, primo luglio, ed avrà termine il 31 di agosto, anche se qualche mostra si protrarrà fino ai primi di settembre. E' stato inserito nel cartellone tutto il territorio comunale, senza privilegiare o danneggiare nessuno. Gli spettacoli si possono assistere sia a Grosseto, come a Batignano, Istia o Marina. Proprio sulla costa — continua il sindaco di Grosseto — cercheremo di convogliare il maggior numero di turisti, specie con le mostre di antiquariato, di astronomia (per la prima volta fuori Grosseto) che dura fino ai primi di settembre e la luminara in mare prevista per il 16 di agosto».

«E' chiaro che puntiamo molto su due eventi in particolare: si tratta degli spettacoli che verranno allestiti in Piazza Dante ed organizzati solo dal comune con l'arrivo di Paolo Rossi e di Beppe Grillo. I due comici saranno le attrattive maggiori dell'estate nell'ambito di "Riso Freddo". C'è voluto uno sforzo maggiore per organizzare questi due eventi ma siamo sicuri che otterremo un grosso successo di pubblico».

«Nell'ambito sportivo — prosegue Valentini — la serata de "Il cittadino nell sport" verrà spostata in autunno in attesa di ottenere risultati di prestigio da atleti impegnati in manifestazioni estive. Due i tornei di tennis in programma e, grande avvenimento, la partita amichevole il 20 agosto tra Grosseto e Fiorentina allo Stadio comunale».

«Infine — conclude il sindaco — l'iniziativa più simpatica riguarda la stampa di piccole agende tascabili con scritto all'interno il programma degli spettacoli, sono molto semplici ed utili».

Appuntamenti estivi in versione tascabile

La copertina dell'opuscolo

PER presentare il cartellone estivo, il comune di Grosseto ha provveduto a far stampare ben 10 mila opuscoli tascabili. Si tratta di piccole agende con il programma di tutti gli spettacoli estivi.

Le copertine raffigurano Piazza Dante, con i caratteristici simboli che contraddistinguono i vari programmi. All'interno la legenda dei simboli con scritto il luogo di svolgimento dei vari spettacoli, le date ed i relativi orari. La forma tascabile è molto utile, soprattutto per chi ha bisogno di consultarlo in ogni momento. *(g.d.l.)*

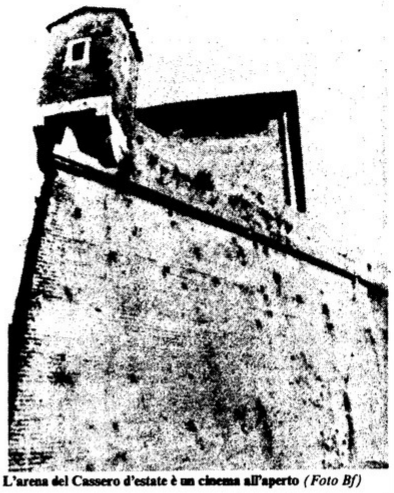
L'arena del Cassero d'estate è un cinema all'aperto *(Foto Bf)*

A Casini (Ascom) non piace l'idea di tenere aperto di notte

Negozi e polemiche

«Il Comune va avanti per improvvisazioni»

«NON si può andare avanti per improvvisazioni».

Il giudizio di Giovanni Casini, presidente dell'Ascom Confcommercio, nei confronti dell'amministrazione comunale, è severo. L'idea del sindaco Valentini di consentire l'apertura notturna dei negozi in occasione di manifestazioni particolarmente importanti, come gli spettacoli di Grillo e di Rossi, a Casini non piace. «Non sono contrario alla proposta in sé — dice —, ma contesto decisamente l'assenza di un progetto globale sul turismo, che andrebbe stilato dalle categorie economiche e dagli enti locali. Richiesta da me avanzata sin da quando solo stato eletto consigliere comunale e caduta nel disinteresse più totale».

Casini insiste: «In assenza di un piano che coordini le iniziative, tutte le iniziative, e dia un senso alle stesse, inquadrandole in un pacchetto globale dell'offerta, proposte del genere non hanno senso. Né mi pare giusto che i commercianti vengano chiamati a fare sacrifici, all'improvviso, soltanto quando fa comodo all'amministrazione che qualcuno accenda le luci delle vetrine per illuminare un centro, altrimenti buio. Ma lo sa il sindaco quanto costa tenere aperto un negozio durante la notte? Certe decisioni estemporanee non fanno il bene di nessuno. Non fanno il bene dei commercianti, ma nemmeno quello della città».

Resta il fatto che il titolo di città turistica, concesso a Grosseto negli anni scorsi, sembra aver sortito ben scarsi risultati. Quando fu concesso fu salutato come l'avvento di una nuova era. Ma chi sognava di vedere il capoluogo della Maremma nascere a nuova vita come chi di turismo vive veramente, è rimasto deluso. Il sabato pomeriggio la maggior parte delle saracinesche restano abbassate, la domenica è un deserto. Per prendere un caffè occorre fare chilometri in una città che assomiglia sempre alla Kansas city descritta tanti anni fa da Bianciardi. Una Grosseto vitale durante i sabati pomeriggio e le domeniche estive, insomma, resta un miraggio. Ne sanno qualcosa gli anziani seduti sulle panchine nei pomeriggi afosi, unici guardiani del nulla. Ma, visto che è così, perché abbiamo richiesto di usufruire di un titolo che non adoperiamo?

Anche in questo caso Casini dà la colpa alla mancanza di un progetto turismo in grado di rivitalizzare la città e di giustificare, quindi, l'apertura dei negozi.

FLASH

MASSIMO DEI VOTI

Una laurea

STELLA Santi, abitante al Puntone di Scarlino, ha brillantemente conseguito una laurea in lingua e letteratura orientale all'Università «Ca' Foscari» di Venezia, ottenendo la bella votazione di 110. La tesi, relazionata dal prof. Francesco Satti, aveva come tema: «La nascita e lo sviluppo del nazionalismo taiwanese durante l'occupazione giapponese». Per la cronaca la signorina Santi, con i suoi 24 anni, è la più giovane laureata di questo ateneo.

PIAZZA ALBEGNA

Gatto smarrito

Appello di una ragazza grossetana ad una sconosciuta che ha raccolto in piazza Albegna un gattino tigrato, che era scappato poco prima dalla sua abitazione. La sconosciuta forse pensava che l'animale non avesse un padrone e quindi ha pensato di portarlo via. E' pregata quindi di telefonare al 27646 oppure al 451779, chiedendo di Giovanna.

A RIVA DEL SOLE

Corsi di lingue

La segreteria provinciale del sindacato Cisas, comunica a tutti gli associati che anche quest'anno si svolgeranno i corsi di inglese e tedesco all'hotel Riva del Sole di Castiglione della Pescaia. Gli interessati possono rivolgersi all'agenzia L.B. di via socci (telefono 936426). Tutti i corsi saranno tenuti da un'insegnante di madre lingua.

Castiglione, tre miliardi non spesi

di Luigi Carotenuto

CONSIGLIO comunale straordinario a Castiglione per approvare il bilancio del 1993. Si riunirà oggi pomeriggio il consesso castiglionese per approvare il conto consuntivo dell'anno passato che dovrebbe aggirarsi sui 13 miliardi. Molte le attese per questa seduta che potrebbe essere una ulteriore verifica della situazione politica castiglionese che in questi ultimi mesi ha fatto registrare vere e proprie scosse telluriche che raggiungono i massimi gradi della scala Mercalli.

Sul conto consuntivo gravano diverse incognite a seguito della risistemazione temporanea dei servizi il ragioniere capo è stato sollevato dalle incombenze riguardanti il bilancio e quindi mancherà la sua firma in calce alla lista delle entrate e delle uscite.

Secondo la giunta il funzionario responsabile del settore può firmare comunque il conto, anche se non ha la qualifica di ragioniere capo, mentre secondo diversi esponenti politici e sindacali questo passaggio è molto incerto, anche a causa di un ricorso al tribunale amministrativo per derimere la questione del riassetto della struttura dell'ente.

Molto elevata l'entità dell'avanzo di amministrazione, pare attorno ai 3 miliardi, che si è accumulato negli anni e che soprattutto sarebbe stato incrementato sensibilmente nel 1993. Soldi non spesi in sostanza e mancate risistemazioni di bilancio che nel corso di un esercizio consentono di ottimizzare la ripartizione delle risorse. In un comune come quello di Castiglione dove sono attesi da molti anni interventi fondamentali per l'economia ed il territorio, basti pensare alla carenza di parcheggi, alla risistemazione della rete viaria e degli edifici pubblici, al crollo delle mura medioevali.

Durante la riunione di oggi verrà discussa anche l'interrogazione presentata dal consigliere progressista Luciano Monaci, ex vice sindaco, che contesta l'annullamento degli spettacoli del circuito toscana delle culture.

Nella seduta di venerdì scorso il sindaco Emiliani e il consigliere pattista Buccelli votarono contro alla proposta di inserire nell'ordine del giorno questo argomento. Questo passaggio potrebbe far segnare un altro round nello scontro ormai dichiarato tra il primo cittadino e parte della maggioranza che secondo alcuni osservatori del panorama politico castiglionese starebbe correndo verso una crisi politica inevitabile. Anche dalle file repubblicane arrivano segnali allarmanti infatti secondo voci autorevoli il segretario Franco Lippi avrebbe cinviato le discussioni per contestare una lunga serie di problemi, tra cui il mancato funzionamento dell'alleanza progressista.

A80 - ATA202- G17

DAL 2 LUGLIO
PER AMPLIAMENTO LOCALI
Liola BOUTIQUE
CONTINUA LA LIQUIDAZIONE TOTALE CON SCONTI
DAL 20% AL 50%
SU TUTTA LA COLLEZIONE '94
ESTIVA ED INVERNALE
Via Goldoni, 11/13 - GROSSETO

SOLO 247.000 LIRE AL MESE*

ŠKODA Forman da Lire 13.593.000
chiavi in mano**
NuovaDemi Via Smeraldo, 25
Grosseto - Tel. 0564/451140
*IMPORTO FINANZIATO LIT. 7.968.000 - ISTRUTTORIA LIT. 200.000 - 33 RATE MENSILI DI LIT. 246.064 - T.A.N. 9% T.A.E.G. 11,82% - DURATA FINO AL 30.06.94 SALVO APPROVAZIONE FINGERMA S.P.A. - PER ULTERIORI INFORMAZIONI CONSULTARE I FOGLI ANALITICI PUBBLICATI A TERMINE DI LEGGE.
**A.R.I.L.T. ESCLUSA.
Ci credo, è ŠKODA.

CINEMA

Grosseto-**EUROPA I** via Danimarca, tel. 454543
Chiuso per ferie

Grosseto-**EUROPA II** Via Danimarca, tel.454543
Chiuso per ferie

Grosseto-**MARRACCINI** Via Mazzini, tel.20157
Chiuso per ferie

Grosseto-**MODERNO** Via Tripoli, tel. 22429
Il locale resta chiuso per ferie

Orbetello-**SUPERCINEMA** C.Italia, tel.867176 (chiuso)

Orbetello-**ATLANTICO** Corso Italia, tel.867453
Cinema d'essai: **Hoffa, santo o mafioso?**

Casteldelpiano-**ROMA** Via Veneto 6, tel.955592
Chiuso per ferie

Pitigliano-**MODERNO** P. della Repubblica 17, tel.615705
Tutte le sere le partite dei Mondiali su schermo gigante

LO SPORT

ALLA FESTA DEL FIUME

Tutti in sella ai pony

PROSEGUE con successo, nonostante la pioggia dell'ultimo weekend, la «Festa del fiume» nel cui ambito è inserita l'esibizione dei ponies del Principina Pony Club.

Dei sette pony di cui dispone il Club, tutti versatili e dolcissimi, adatti ai bambini, domenica sono stati a disposizione dei presenti Jappy e Tarantella, i più atletici del gruppo.

Oltre a loro il Club dispone anche di Michelle, un altro saltatore, di Pally e Susette e della coppia Giorgio e Linette, divenuti famosi per aver fatto cavalcare negli anni scorsi, migliaia di bambini delle scuole elementari di Grosseto e Livorno.

DISCOTECA

ANSEDONIA

W l'Opera

CHI ben inizia è a metà dell'...«Opera». La discoteca multimediale più grande della provincia è infatti tra le più attive per questo inizio estate 1994.

Aperta da meno di un mese (è stata inagurata il 2 giugno) sta diventando un punto di riferimento sicuro per le notti della Costa d'Argento.

Già dagli inizi, cercando di proporre una moda inusuale nel grossetano, quanto meno nel periodo non estivo, il locale di Ansedonia è rimasto aperto anche il giovedì e la domenica.

Come i precedenti, anche quest'oggi, «Opera», dedicherà la serata alla musica rock. The Doors, gruppo californiano entrato nella leggenda della musica, l'indiscusso protagonista della nottata che si preannuncia infuocata.

MUSICA CLASSICA

ALLA SALA EDEN

Ecco i francesi

GRAN FINALE del quarto Festival Amici del Quartetto: questa sera alla sala Eden è previsto un atteso concerto (inizio previsto ore 21,30) del Quartetto di Clarinetti Calamus di Prontarlier in Francia.

Iniziato il 10 giugno scorso, il festival ha visto esibirsi sul palcoscenico degli Amici del Quartetto formazioni di altissimo livello, vincitori dei più importanti concorsi di musica da camera nazionali ed internazionali, nonchè una sempre crescente presenza di pubblico, a riprova dell'ottima riuscita della masnifestazione.

Il Quartetto di clarinetti Calamus è formato da Bernard Degéuéant, Estelle Gresset, Frédéric Malfroy e Yves Raguin, tutti docenti di clarinetto presso i conservatori delle regioni di Doubs e Jura in Francia.

Fondato oltre dieci anni fa, vincitore di importanti concorsi internazionali (Stresa, Parigi, martigny, ecc.) ha al suo attivo incisioni discografiche e numerose registrazioni per varie televisioni.

Il concerto sarà replicato domani a Magliano in Toscana nella chiesa di San Martino.

LA MOSTRA

ALLA LIBRERIA EINAUDI, GROSSETO

Le fotografie di Silvia Alessi

IL sogno si trasforma in realtà. La speranza di ogni artista è quella di organizzare un'esposizione per far conoscere le proprie opere. Silvia Alessi, grossetana, 20 anni, con la grande passione per la fotografia, è alla sua prima «personale».

Esporrà infatti, a partire da oggi, giovedì 30 giugno, 15 delle sue creazioni più belle. La mostra, intitolata «Prove d'Immagine» è stata allestita nei locali della libreria Einaudi in piazza della Palma 2, a Grosseto.

I locali saranno aperti dalle 17 alle 20 di ogni giorno, fino al 6 luglio. Fino a sabato 2 luglio sarà presente anche l'artista, in partenza per uno stage in Francia.

Per Silvia comunque non si tratta di un hobby. Dopo le superiori, infatti, si è iscritta al corso triennale di fotografia all'Istituto Europeo di Design di Roma per far diventare quella passione ereditata dal padre, che l'ha avvicinata al mondo delle foto, in una vera e propria professione. *(p.c.)*

VOLONTARIATO

DAL 29 LUGLIO SULLE MURA

Festambiente cerca aiuto

CERCANSI volontari ecologisti e grossetani doc. L'appello è lanciato dagli organizzatori di «Festambiente», manifestazione storica per la nostra città che quest'anno sbarca sul perimetro delle Mura Medicee a partire dal 29 luglio.

Possibile la scelta fra vari turni di volontariato a contatto con ragazzi e ragazze provenienti da tutto il mondo. In cambio verranno organizzati esclusivamente per i volontari corsi diteatro, uno di ecologia e lezioni pratiche di riconoscimento di flora e fauna locale. Tra i più richiesti elettricisti, falegnami, cuochi, barman, camerieri grafici e decoratori. Per informazioni telefonare alla segreteria organizzativa di Fetsambiente: 22130. *(s. m.)*

SOS

Sip, chiamate urgenti 197; **Carabinieri** 112; **Polizia** 113. **Polstrada** Grosseto: tel.452444; Massa, tel. 902222; Orbetello, tel. 862222; Arcidosso, tel.966500. **V.Urbani** Grosseto: tel.488500; Castiglione, tel.933870; Follonica: tel.40268; Massa 902187; Argentario: 812520; Orbetello: 867133; Roccastrada: tel.565003. **Vigili Fuoco:** Grosseto tel.115 (22222); Follonica tel.54444. Arcidosso tel. 966440. **CRI** Grosseto: tel. 22024; Castiglione tel. 933050; Follonica 40130; Massa tel.902010; Orbetello, tel.867008; Argentario, tel.833052. Marina, tel. 36359. **Guardia medica** 493333. **Montiani:** Grosseto, tel. 26451-25542. **Avis** 27008; **Vol.Ospedalieri** 27806; **Soccorso Aci** 116. Enel, 22530. **Sos Ambiente** tel.27886. **Farmacie di turno a Grosseto (numero verde 1670/17393):** 4-10 giugno «Comunale 2» (v.De Nicola). 11-17 giugno «S.Giuseppe» (v.F. Massimo). 18-24 giugno «Comunale 4» (v. Inghilterra). 25-30 giugno «Scrilli» (v.Roma).

SE SOGNI UNA WAGON, APRI GLI OCCHI

SCEGLI SUBITO LA TUA ESCORT FRA LE 15 CHE TI PROPONIAMO, TELEFONA E PRENOTALA A **GROSSETO - TEL. 0564/457455-457654**
A **FOLLONICA - TEL. 0566/56945**

CHIEDI DEL SIG. OVIDIO PERUGI

MODELLO ESCORT	COLORE	Vernice metallizzata	Predisp. Imp. Hi-Fi	Autoradio con front. estraibile	Airbag lato guida	Airbag lato passeggero	15 valvole	Servosterzo	Climatic.	PREZZO LISTINO	PREZZO Green Cars
1 NAVY WAGON 1.3	Grigio Levante	●	IN REGALO		●					23.250.000	20.650.000
2 BOSTON WAGON 1.6 16V.	Rosso Novello	●			●	●	●	●		26.830.000	23.500.000
3 BOSTON WAGON 1.6 16V.	Canna di Fucile	●		●	●		●		●	28.375.000	25.000.000
4 BOSTON WAGON 1.6 16V	Polvere di Luna	●			●		●		●	28.375.000	25.000.000
5 BOSTON WAGON 1.6 16V	Verde Tormalina	●		●	●		●		●	28.375.000	25.000.000
6 BOSTON WAGON 1.6 16V.	Canna di fucile	●			●		●	●	●	28.375.000	25.000.000
7 BOSTON WAGON 1.6 16V.	Grigio Levante	●			●		●	●	●	28.375.000	25.000.000
8 BOSTON WAGON 1.6 16V.	Rosso Novello	●			●		●	●	●	28.375.000	25.000.000
9 BOSTON WAGON 1.6 16V.	Grigio Levante	●			●		●	●		26.200.000	23.500.000
10 BOSTON WAGON 1.6 16V.	Blu Notte	●			●		●	●	●	28.375.000	25.000.000
11 BOSTON WAGON 1.6 16V.	Bianco				●		●	●	●	27.950.000	24.700.000
12 BOSTON WAGON 1.6 16V.	Blu notte	●			●		●	●	●	28.375.000	25.000.000
13 BOSTON WAGON 1.6 16V.	Blu Alaska	●			●		●	●		26.500.000	23.500.000
14 GHIA WAGON 1.6 16V.	Verde Tormalina	●			●		●	●	●	29.325.000	26.300.000
15 GHIA WAGON 1.6 16V.	Canna di Fucile	●			●		●	●		27.150.000	24.500.000
16 GHIA WAGON 1.6 16V.	Canna di Fucile	●		●	●		●	●		27.150.000	24.500.000

PREZZO CHIAVI IN MANO

Ford **Green Cars** s.r.l.

SEDE VENDITA E ASSISTENZA: GROSSETO Viale Monterosa, 54/A - Tel. 0564/457455-457654
FILIALE FOLLONICA: Via del Fabbro, 2 - Tel. 0566/56945

Premi e propositi formulati con le massime autorità sportive della provincia

Gli arbitri vanno in ferie

Una festa chiude la stagione

ANCHE gli arbitri si riposano, come i calciatori. Nei giorni scorsi si è tenuto il tradizionale convivio di fine stagione della sezione Aia-Figc del presidente Lelli, che ha voluto accanto a sé i massimi esponenti del calcio provinciale per una festa insieme. Ed anche in questa spciale circostanza gli arbitri maremmani hanno dimostrato di essere una gran bella squadra.

Erano presenti Alessandro Capitani, presidente Coni, Gianni Canuti, presidente Figc, Enzo Galli, presidente Aiac;, Marcello Marri, giudice sportivo, Amedeo Gabrielli, attività di base, Franco Simoni, medico dirigente della medicina dello sport della Usl 28 e che da molti anni si è mostrato particolarmente sensibile alle problematiche dell'attività arbitrale. Sono stati gli ospiti a premiare vari associati che si sono distinti nella stagione sportiva appena terminata: Franco Ferretti, Luigi Scavuzzo e Cristiano Vadi per la continua e preziosa collaborazione al buon andamento della sezione; Mario D'Angelo per aver scalato in fretta le categorie provinciali debuttando in Terza categoria dopo poco più di quattro mesi di arbitraggio; Alberto Giuranna per la rinnovata propositività a livello regionale.

La serata era comunque incentrata sui due premi di sezione tradizionali per gli associati che si sono particolarmente distinti, l'uno per il campionato provinciale di 3ª categoria, l'altro per la giovane età e il debutto in 2ª categoria.

Il primo premio, un trofeo offerto da Figc e Coni, è andato a Domenico Covitto di Orbetello (36 anni, 19 gare in Terza, 12 negli Juniores e 8 di settore giovanile) consegnato da Corrado Valdambrini, figlio del commendator Ivan per anni presidente del comitato provinciale nonché arbitro e presidente della stessa sezione Aia di Grosseto. Il premio «Mazzi» è invece andato ad Emanuele Mattera di Grosseto (18 anni, debutto in 2ª categoria nello scorso marzo) ed a consegnarlo è stato Giacomo Mazzi, figlio di Enio il quale era destinato a grandi traguardi. Il presidente Lelli ha augurato ai due giovani la serie A: Giacomo Mazzi nei giorni seguenti è stato preso dal Parma, Emanuele Mattera proverà sin dal prossimo campionato a scalare tutte le categorie possibili.

Di particolare rilievo inoltre il quadro in argento che la sezione ha voluto dedicare, con parole che hanno ricordato l'impegno sempre presente e l'amore per questa attività, ad Alberto Monaci (70 anni questo mese di cui quasi cinquanta trascorsi con vari incarichi di prestigio all'interno dell'Aia di Grosseto).

Infine il riconoscimento che la sezione ha voluto consegnare al vicepresidente Massimo Sbrilli per i suoi quattro anni da guardalinee alla Can A/B, ovvero per aver portato il nome di Grosseto alla ribalta dei maggiori campionati nazionali ed anche all'estero. E Massimo Sbrilli ha ricambiato personalmente il presidente Daniele Lelli con una targa dove spicca un «110 e lode» per la conduzione della sezione in quest'ultimo biennio, per la notevole mole di tempo dedicato e per la nascita del suo secondogenito Riccardo (nato il 16 giugno).

Insomma siamo in presenza di una sezione con 115 associati i quali, giovani e giovanissimi per la maggior parte, saliranno presto i gradini delle graduatorie nazionali.

Lelli: «Molto bravi e colorati»

IL presidente provinciale Aia-Figc Daniele Lelli è persona corretta e fa subito presente che lui non può, rispettando il regolamento, rilasciare dichiarazioni o tranciare giudizi sull'operato degli arbitri di altre sezioni italiane, tantomeno di quelli a livello internazionale impegnati nel Mondiale Usa. Perché naturalmente era questo l'argomento che ci interessava: i rigori negati all'Italia, i falli da dietro mai puniti (finora almeno), certi fuorigioco molto dubbi ed altre perplessità.

Così ci siamo dovuti accontentare di un paio di battute eleganti dette con ironica simpatia:

«Gli arbitri in Usa — ha detto Lelli — molto bravi e molto colorati; solo Campos (il portiere del Brasile che crea lui stesso le sue magliette, *ndr*) li batte su quel piano. Per quanto riguarda le prestazioni invece voglio far notare che se gioca Baggio come Pallone d'Oro e poi non rende come dovrebbe, allora può capitare a tutti gli addetti ai lavori (arbitri compresi) che sono stati chiamati negli States perché considerati i migliori nei rispettivi settori». È questo è tutto. *(pieffe)*

FLASH

SONORA BATOSTA

Softball

SONORA batosta quella rimediata domenica scorsa dalle ragazze del Reale Mutua Assicurazioni Softball sul campo di Livorno contro la formazione locale. 25 a 0 il risultato pesantissimo di una partita che è terminata anzitempo per la manifesta superiorità delle atlete labroniche.

QUATTRO CONVOCATI

Baseball

SODDSFAZIONE in casa Rosemar. Ben quattro giovani sono stati convocati a Collecchio per il raduno della Nazionale Ragazzi, da cui verrà scelta la rosa per gli Europei di Parigi. Gianni Bracciali, Stefano Ciani, Alessandro Del Mecio, Alessandro Fiorentini i convocati. Intanto il Gruppo Marchetti grazie all'affermazione di Antella ha vinto il proprio girone. L'8 luglio i ragazzi saranno impegnati nel torneo internazionale di Parma.

FESTA DEL FIUME

Cicloamatori

LA prima scampagnata i bici nell'ambito della Festa del Fiume è stata un successo. Bambini e genitori si sono molto divertiti apprezzando l'iniziativa del Pedale Libero di Castiglione. Gli oltre 50 partecipanti sono partiti da San Mamiliano ed hanno poi attraversato l'Ombrone sul ponte di barche che si congiungeva con la zona di Alberese.

Ragazzi Scs brillano in Svizzera

LA squadra Ragazzi dell'Scs 84 Follonica, già qualificata per la fase finale dei campionati italiani, ha colto in Svizzera un significativo successo aggiudicandosi, con pieno merito, il Torneo di Biasca al quale partecipavano anche le formazioni del Villeneuve, dell'Agrate Milano e, appunto, del Biasca. I giovani giallorossi hanno collezionato tre vittorie (6-4 sul Villeneuve; 7-2 sull'Agrate e 12-0 sui locali) sottolineando così la propria superiorità tecnica.

Filippo Oretti, autore tra l'altro di 7 reti, è stato giudicato il miglior giocatore del torneo e tutta la formazione follonichese, composta da Federico Nunzi, Matteo Cambri, Filippo Oretti, Cesare Biondi, Ignazio Palazzo, Gabriele Achilli, Simone Arcucci e Pier Luigi Vicini è stata elogiata anche per quanto riguarda il comportamento tenuto sia in pista che fuori dimostrando di aver acquisito notevole esperienza che fa ben sperare per le finali nazionali.

INCREDIBILE OCCASIONE FINANZIAMENTO FINO A

L. 5.000.000 SENZA INTERESSI

a chi acquista un ciclomotore o uno scooter **oppure**, se il tuo vecchio due ruote targato è da buttare noi te lo SUPERVALUTIAMO L. 500.000 per l'acquisto di uno scooter 125, 150, 200 cc.

OMAGGIO PERSONALIZZATO IN **ORO** 18 KT

CONCESSIONARIA

AMBROGI - ARCIDOSSO

VIA ROMA, 34-46 - TEL. 0564/966447

OFFERTA VALIDA FINO AL 30/06/1994

PICCOLA LIBRERIE

GROSSETO via D'AZEGLIO 23 TEL 415824

CASTIGLIONE DELLA PESCAIA via PONTE GIORGINI 11 tel 934075

211 - ZAA356I - EL3

a Grosseto il nuovo

SPECIALIZZATO NELLA RIPARAZIONE

DI TUTTI

I PICCOLI ELETTRODOMESTICI

VIA TRIESTE, 54

TEL. 22425
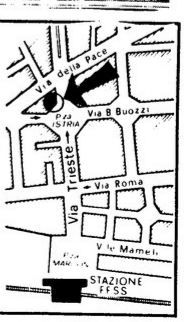
GROSSETO